

Enciclopedia de los Municipios de México ESTADO DE HIDALGO

YAHUALICA

NOMENCLATURA

Denominación

Yahualica

Toponimia

Su nombre se deriva de las raíces Nahoas “ayahuitl” neblina y “calli”, casa y significa, “Casa de niebla”, otra traducción que se hace es de “Ayahualica”, “Lugar rodeado de agua” o “El Lugar Redondo”.

Glifo

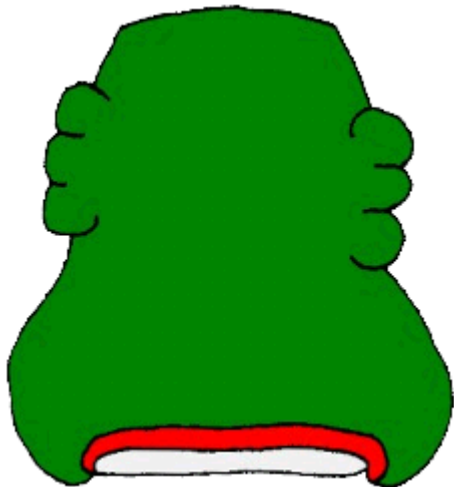

HISTORIA

Reseña Histórica

El poblado de Yahualica fue fortaleza de defensa del Señor de Metztlán debido a su aspecto orográfico, frente a los Huastecos sin embargo algunos historiadores mencionan que los primeros habitantes de lo que ahora comprende la extensión de Yahualica fueron indígenas huastecos fundando el municipio en el siglo XVI y siendo evangelizados por frailes agustinos a la llegada de los españoles.

Durante la guerra de independencia los nativos de Yahualica lucharon a favor del movimiento insurgente encabezado por el cura Bartolomé de Velez Escalante.

Personajes Ilustres

Cayetano Gómez Pérez:

Intelectual reformista.

Juan Lara Sánchez:

Maestro.

Luis Pérez:

Abogado.

Juan Torres:

Político.

Cronología de Hechos Históricos

Año	Antecedentes
siglo XVI	Las tribus huastecas se establecieron y fundaron Yahualica.
1824	Se constituyo en Municipio.

MEDIO FÍSICO

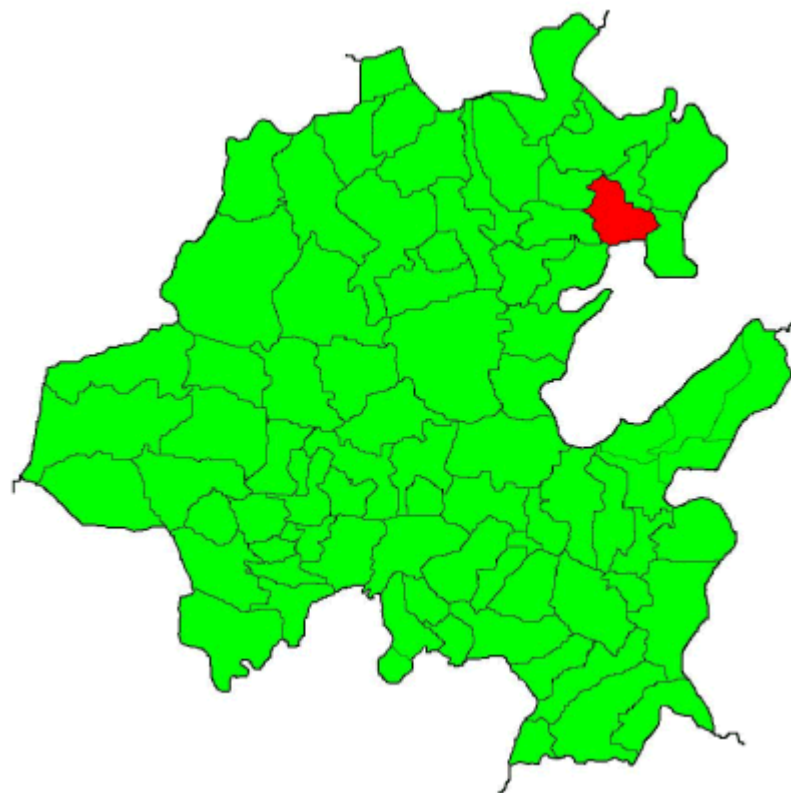

Localización

El municipio de Yahualica se encuentra a una altitud sobre el nivel del mar de 660 mts, Su localización geográfica es por el Norte, Latitud 20° 57' 11'' y por el Oeste, Longitud de 98° 22' 48''.

Sus colindancias son:

Al Norte con el Municipio de Atlapexco, al Sur con el Estado de Veracruz, al Oeste con los municipios de Calnali, Tianguistengo y Huazalingo, al Este con los municipios de Xochiatipan y Huautla.

Extensión

El municipio de Yahualica ocupa una superficie de 164.5 kilómetros cuadrados

Orografía

El municipio de Yahualica esta asentado en el corazón de la Sierra Hidalguense.

Hidrografía

Los ríos el Encinal y Atempa cruzan el municipio.

Clima

Es de clima templado-calido, registra una temperatura media Anual de 20°C y una precipitación pluvial de 1,900 milímetros por año y todo el año se presentan lluvias.

Principales Ecosistemas

Flora

La flora que caracteriza al municipio se compone por selva mediana.

Fauna

Se integra principalmente por mamíferos como ardilla, conejo y venado, así como algunos reptiles como la víbora de cascabel.

Clasificación y Uso del Suelo

El suelo pertenece a la etapa mesozoica, es de tipo negro, rico en materia orgánica y nutrientes.

Su uso es el 33.45% agrícola, el 26.74% forestal, el 25.23% de agostadero y el 14.58% de otros usos.

La tenencia de la tierra es principalmente ejidal con una pequeña parte de pequeña propiedad.

PERFIL SOCIODEMOGRÁFICO

Grupos Étnicos

Al año 2000 de acuerdo al XII Censo General de Población y Vivienda del INEGI, el porcentaje de población de 5 años y más que habla lengua Indígena es del 86.3 %,con respecto a la población total, la lengua que más se practica es: Náhuatl

Evolución Demográfica

Su población es de 20,727 habitantes, 10,125 hombres, 10,602 mujeres con un índice de masculinidad de 95.5.



Religión

Al año 2000 de acuerdo al XII Censo General de Población y Vivienda del INEGI, el porcentaje de población de 5 años y más que practica la religión católica es del 86 % y el 14 % practica otras como se muestra en el cuadro siguiente:

TOTAL MUNICIPAL	17,842
CATÓLICA	15,313
PROTESTANTES Y EVANGÉLICAS	1,306
HISTÓRICAS	491
PENTECOSTALES Y NEOPENTECOSTALES	613
IGLESIA DEL DIOS VIVO COLUMNA Y APOYO DE LA VERDAD LA LUZ DEL MUNDO	5
OTRAS EVANGÉLICAS	197
BÍBLICAS NO EVANGÉLICAS	305
ADVENTISTAS DEL SÉPTIMO DÍA	265
TESTIGOS DE JEHOVÁ	40
OTRAS RELIGIONES	3
SIN RELIGIÓN	783
NO ESPECIFICADO	132

INFRAESTRUCTURA SOCIAL Y DE COMUNICACIONES



Educación

Este municipio cuenta con infraestructura, para poder impartir educación preescolar, primaria y secundaria.

Salud

Cuenta con centro de salud y unidad médico rural del Instituto Mexicano del Seguro Social y un centro de salud por parte de la SSA.

Deporte

Generalmente la población infantil y juvenil ocupa su tiempo libre en la practica del basquet-bol y futbol en las canchas municipales.

Vivienda

La vivienda cuenta con programas de autoconstrucción y acciones de vivienda, predominan las casas de adobe, tabique, madera, concreto y palma.

Servicios Básicos

Cuenta con los servicios de agua potable, drenaje, luz eléctrica, alcantarillado, pavimentación, alumbrado público, unidad deportiva, auditorio y panteón.

Vías de Comunicación

Cuenta con 14 kilómetros de la carretera tres huastecas y caminos rurales.

El sistema de ciudades esta comunicado por carreteras al 75%, incluyendo las localidades menores.

Además existen paradero de autobuses y líneas intraurbanas

Medios de Comunicación

En telecomunicaciones el municipio recibe los servicios de teléfono, telégrafo, correo, señal de radio y televisión.

ACTIVIDAD ECONÓMICA

Principales Sectores, Productos y Servicios

Agricultura

En la agricultura del municipio encontramos que se cultiva el maíz, frijol, café cereza, naranja y caña de azúcar.

Ganadería

Se cría ganado bovino de leche y carne, ovino, porcino y caprino, aves de postura y engorda, así como pavos, teniendo también producción de miel y cera de abeja.

Silvicultura

En el municipio se lleva a cabo la explotación de recursos forestales, debido a que existe una gran variedad de bosque el cual rodea a la cabecera municipal.

Pesca

Las principales especies explotadas son: carpa herbívora, plateada, espejo, bagre y barrigona.

Industria y Comercio

De productos lácteos y frutícolas. Su comercio se basa principalmente en tiendas campesinas y rurales, tiene taller mecánico, eléctrico, restaurante, hotel, gasolinera, farmacia.



Turismo

Su atractivo principal es su iglesia agustina, de San Juan Bautista edificada en el siglo XVI.

Población Económicamente Activa por Sector

De acuerdo con cifras al año 2000 presentadas por el INEGI, la población económicamente activa de 12 años y más del municipio asciende a 5607 de las cuales 32 se encuentran desocupadas y 5575 se encuentran ocupadas como se presenta en el siguiente cuadro:

Sector	PEA Ocupada	%
TOTAL MUNICIPAL	5,575	
PRIMARIO	4,523	81.1
SECUNDARIO	379	6.8
TERCIARIO	673	12.1

ATRATIVOS CULTURALES Y TURÍSTICOS

Monumentos Históricos

La iglesia agustina es de estilo churrigueresco, edificadas en el siglo XVI. Así como una estatua a Don Miguel Hidalgo y Costilla y otra a Emiliano Zapata.

Fiestas, Danzas y Tradiciones

Tradiciones

El 24 de noviembre, celebran la fiesta huasteca en la cual se realizan eventos deportivos, jaripeos, torneo de gallos, mercado popular, juegos mecánicos y pirotécnicos, presentación de artistas y baile

popular.

Alimentos típicos: Zacahuil, pollo ranchero, pollo huasteco, enchiladas huastecas, tamales en hoja de plátano, pescado ahumado, acamayaz en ceviche y carnitas de cerdo.

Dulces típicos

Calabaza con piloncillo, higos adobados con coco y miel de maíz, cocadas y palanquetas de nuez y cacahuete.

Bebidas típicas

El aguardiente de caña, el aguardiente con jugo de frutas de la región y vinos de mesa.

Trajes típicos

El hombre viste con camisa y pantalón de manta, sombrero de palma, huaraches de cuero, paleacate, machete y morral de lazo. La mujer, vestido de manta, rebozo de colores y huaraches de cuero.

Artesanías

Sarapes de lana, rebozos, mantillas, vasijas de barro, ollas, cazuelas, molcajetes, jarros, platos y licoreras.

Música

Es tradición del municipio la celebración de fiestas populares en las cuales no puede faltar la música en sus distintas modalidades, destacando entre ellas las bandas de viento Zempoalxochitl, Hermanos Hernández, Terremoto.

Museos

Museo Comunitario Lluikatlachiyalistli

GOBIERNO



Principales Localidades

De acuerdo al XII Censo de Población y Vivienda el municipio cuenta con 34 localidades, en la siguiente tabla de información se muestran las localidades más importantes del municipio:

NOMBRE DE LA LOCALIDAD	POBLACIÓN TOTAL	POBLACIÓN	
		TOTAL MASCULINA	TOTAL FEMENINA
SANTA TERESA	3,404	1,696	1,708
TLALCHIYAHUALICA	2,064	1,057	1,007
MECATLAN	1,581	755	826
ZOQUITIPAN	1,340	633	707
YAHUALICA	1,334	647	687
OXELOCO	1,120	523	597
TEPETITLA	1,056	506	550
XOXOLPA	899	440	459
PEPEYOCATITLA	891	430	461
ATLALCO	713	328	385

Caracterización del Ayuntamiento

Presidente Municipal
 Síndico Procurador
 7 Regidores

Organización y Estructura de la Administración Pública Municipal

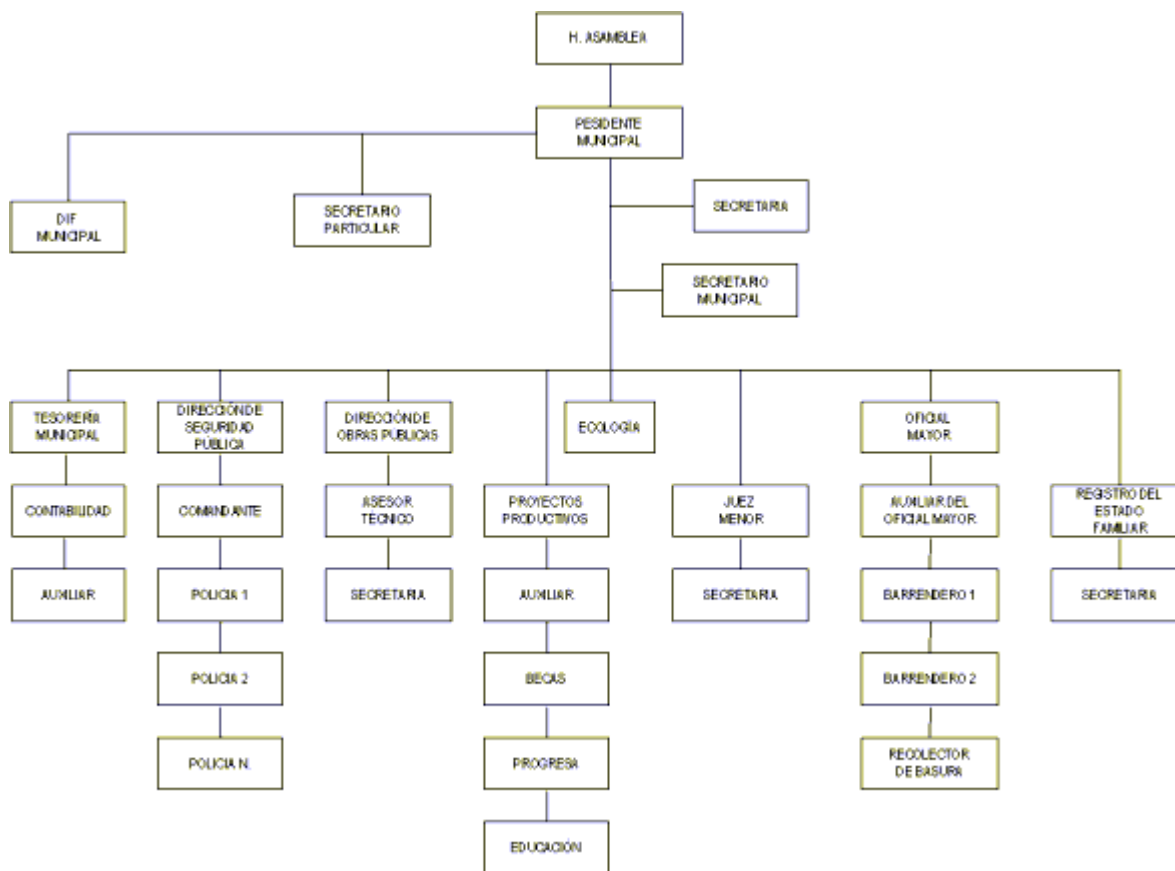

Autoridades Auxiliares

32 Delegados

18 Comisariados Ejidales

Regionalización Político-Electoral a la que pertenece.

Distrito Electoral Federal I

Distrito Local Electoral XIII

Reglamentación Municipal

Todo ayuntamiento por mandato constitucional tiene la facultad de elaborar reglamentos que normen su funcionamiento interno y la vida comunitaria, dentro de los aspectos que se pueden considerar se mencionan los siguientes:

- Bando de Policía y Buen Gobierno
- Reglamento Interior del Ayuntamiento
- Reglamento Interno de Administración
- Reglamento de Obra Pública Municipal
- Reglamentación de Planeación
- Reglamento de Catastro Municipal
- Reglamento de Protección Civil

- Reglamento de Salud
- Reglamento de expendios de bebidas alcohólicas.
- Agua Potable
- Drenaje y Alcantarillado
- Seguridad Pública
- Tránsito y Vialidad
- Panteones y Cementerios

Cronología de los Presidentes Municipales

El arte de gobernar es el reflejo del mejoramiento y desarrollo de los pueblos, para Yahualica quienes se mencionan a continuación a partir de 1967, representan el esfuerzo y dedicación en el crecimiento del Municipio.

Presidente	Periodo
Joel Rodríguez C	1967-1969
Juan Torres Polito	1970-1972
Erasmus Rodríguez C.	1973-1975
Jesús Borja Lara	1976-1978
Juan Lara Sánchez	1979-1981
Heriberto Téllez Ortiz	1982-1984
Alfonso Alvarez Lara	1985-1987
Carlos Rodríguez M.	1988.1990

BIBLIOGRAFÍA

- Anuario Estadístico Hidalgo Edición 2000 [Gobierno del Estado de Hidalgo (Secretaría de Desarrollo Social)-INEGI].
- Cédula Municipal Estado de Hidalgo, Dirección de Información para la Planeación.
- Consejo Estatal de Ecología “Taller de Gestión y Vinculación Municipal 2000”, Gobierno del Estado de Hidalgo. Enero del 2000.
- Cuaderno de Información Básica Yahualica, Estado de Hidalgo, Dirección General de Planeación, edición 2000.
- Cuaderno Estadístico Municipal Yahualica, Estado de Hidalgo Edición 1994
- Diccionario de Abraham Pérez López.
- Dr. José García Uribe, “Recorriendo el Estado de Hidalgo”, Edición México 1979.
- Información General Remitida por el Municipio.
- Los Municipios de Hidalgo, edición 1987.
- Los Municipios de México, Información para el Desarrollo. CEDEMUN, edición 1998.
- Monografía del Estado de Hidalgo, Instituto Hidalguense de la Cultura, tomo I , edición 1993.

CRÉDITOS

Coordinación General

Lic. Mario Alberto Cuatepotzo Durán

Coodinación de Información

Lic. Ildefonso Mendoza Higuera

Coordinación de Integración

Lic. Aide Miranda Munive

Recopilación y Clasificación de la Información

Lic. Josué Gómez Téllez

Lic. Sandra Camacho Licon

Dr. Pablo Arias García

Lic. Blanca Esthela Islas Bautista

Lic. Marcos Melo García

Formato

Lic. Blanca Yeradi Candelaria Martínez

Ing. María de Carmen Sánchez González

T.C. Felipe García Téllez

Coordinación de Informática

Lic. Juan Carlos Rendón Acosta

Diseño y Desarrollo Web

Ing. Ricardo Espino Barranco

T.C Jorge Daniel Sánchez Robles

T:C: Francisco Méndez Arzate

H. Ayuntamiento de Yahualica**Enciclopedia de los Municipios de México****HIDALGO**

© 2002. Instituto Nacional para el Federalismo y el Desarrollo Municipal,
Gobierno del Estado de Hidalgo