

Enciclopedia de los Municipios de México ESTADO DE OAXACA

SANTIAGO PINOTEPA NACIONAL

NOMENCLATURA

Denominación

Santiago Pinotepa Nacional.

Toponimia

Pinotepa significa en Mexicano, hacia el cerro desmoronado. Etimología Pinolli = Casa desmoronada, polvo; Tepetl = Cerro; pan = hacia.

Escudo



HISTORIA

Reseña Histórica

En tiempo del gobierno virreinal, llevó el nombre de Pinotepa del rey; después de la Independencia se denominó Pinotepa del Estado y últimamente Pinotepa Nacional. En noviembre del año de 1864, un celebre bandido llamado Silverio Petatán, que había cometido infinidad de crímenes y fríos asesinatos en el distrito fue sorprendido por una fuerza de policía, en la cuadrilla de Yuyaca de esta jurisdicción auxiliada por las de la calzada de Collantes y al oponer resistencia fue muerto. Su cabeza fue traída a esta población y puesta en el campo por varios días a la expectación pública. La muerte de este bandido, terror de la comarca trajo el reposo a las rancherías de la jurisdicción, teatro de sus crímenes.

MEDIO FÍSICO

Localización

Se localiza en la región costa del estado, en las coordenadas 98° 03' longitud oeste, 16° 20' latitud norte y a una altura de 200 metros sobre el nivel del mar. Su distancia aproximada a la capital del estado es de 397 kilómetros.

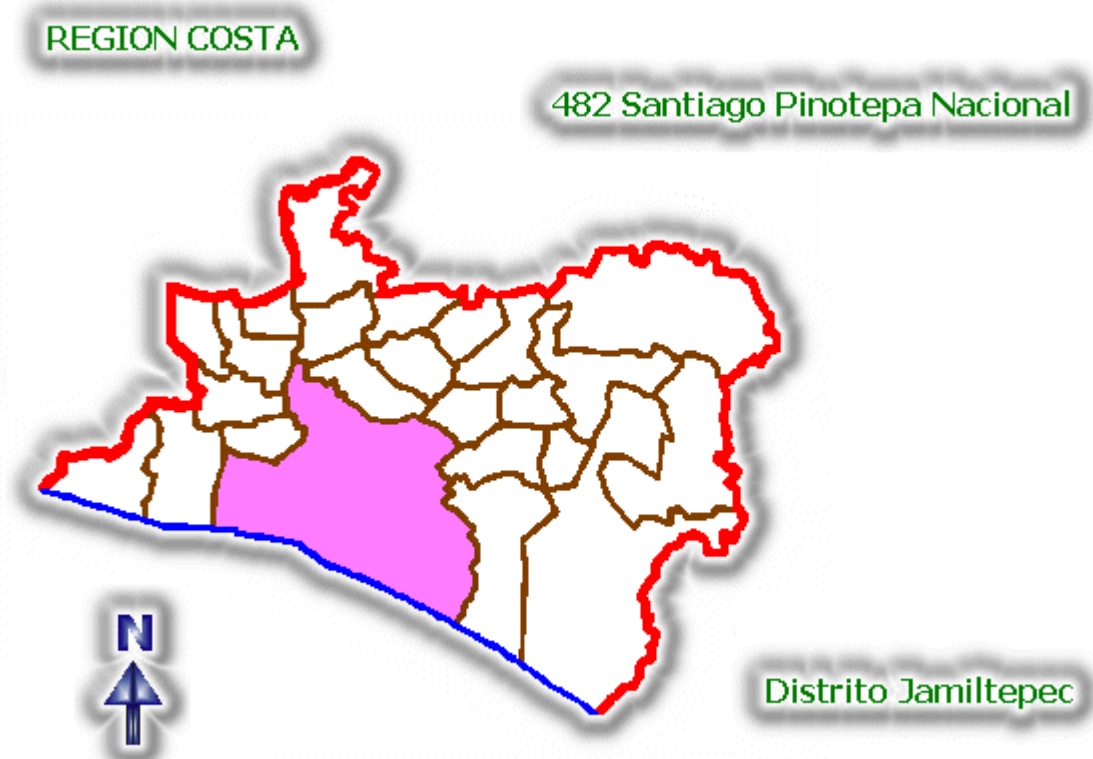

Extensión

Cuenta con una superficie de 719.56 km², representa un 0.75% de la superficie total del estado.

Orografía

Esta ubicado en terreno plano, ligeramente accidentado, no tiene montañas, y toda la jurisdicción la atraviesan lomas y barrancas.

Hidrografía

El municipio es regado por las afluentes de los ríos arena y canoa, cuenta con la laguna agua dulce, los arroyos: el cacao, el naranjo, nuestro amor, el limón, el carrizo y hermosas playas.

Clima

Su clima es cálido subhúmedo y el viento es de sur a oeste, la temperatura media anual es de 26.2° y una precipitación pluvial de 1,237.5 milímetros.

Principales Ecosistemas

Flora

Amate, guapinol, higo, aguacatillo, palma y ceiba.



Fauna

Animales silvestres: iguana, conejo, ardilla, mapache, víbora de cascabel y gran variedad de aves y peces.

Animales domésticos: gatos, perros, burros, caballos, vacas, toros, cerdos, gallinas, guajolotes.

Recursos Naturales

El recurso natural que se explota en el municipio es la sal.

Características y Uso del Suelo

Luvisol vértico y se caracteriza por tener un enriquecimiento de arcilla y grietas en el subsuelo cuando esta seco.

PERFIL SOCIODEMOGRÁFICO

Grupos Étnicos

De acuerdo al XII Censo General de Población y Vivienda 2000 efectuado por el Instituto Nacional de Estadística Geografía e Informática (INEGI) la población total de indígenas en el municipio asciende a 9,502 personas. Sus lenguas indígenas son mixteco y zapoteco.

Evolución Demográfica

De acuerdo al XII Censo General de Población y Vivienda 2000 efectuado por el INEGI, la población total del municipio es de 44,193 habitantes, de los cuales 21,627 son hombres y 22,566 son mujeres. La población total del municipio representa el 1.29 por ciento, con relación a la población total del estado.

Religión

Al año 2000, de acuerdo al citado Censo efectuado por el INEGI, la población de 5 años y más que es católica asciende a 32,867 habitantes, mientras que los no católicos en el mismo rango de edades suman 5,538 personas.



INFRAESTRUCTURA SOCIAL Y DE COMUNICACIONES

Educación

- La cabecera municipal cuenta con las siguientes escuelas:
 - Centro de castellanización Ricardo Flores Magón, General Vicente Guerrero, Sor Juana Inés de la Cruz. Jardines de niños: Ángela Peralta, Gabriela Mistral, María Montessori, Enrique Pestalozzi, Martha Fernández de Córdoba, Álvaro Carrillo, Enrique C. Rebsamen, Ignacio Zaragoza, Escuela Primaria Bilingüe Josefa Ortiz de Domínguez.
 - Escuelas Primarias: Justo Sierra, Anastasio M. León Franco, General Lázaro Cárdenas, Presidente Gustavo Díaz Ordaz, Ricardo Flores Magón, Belisario Domínguez, Ing. Norberto Aguirre Palancar, Presidente Adolfo López Mateos, Lic. Alfonso Pérez Gazga, Simón Bolívar; Emiliano Zapata, Rafael Ramírez Castañeda; Alfredo B. Nobel,.
 - Escuelas Secundarias: Benito Juárez, José A: Baños Aguirre, Vicente Guerrero, Escuela Secundaria General, Secundaria para Trabajadores. Centro Educativo José Vasconcelos. Instituto Tecnológico Agropecuario. COBAO.
- El Alacrán cuenta con escuela Primaria Porfirio Díaz.
- Acuautepec cuenta con las siguientes escuelas:
 - Centro de Castellанизación Emiliano Zapata
 - Escuela Primaria Bilingüe Francisco I. Madero.
- El Carrizo cuenta con las siguientes escuelas:

- Centro de Castellanización El Niño Artillero.
- Escuelas Primarias: Leona Vicario y Juan Enrique Pestalozzi.
- Escuela Secundaria Técnica Número 157.
- Cerro de la Esperanza cuenta con las siguientes escuelas:
 - Jardín de Niños Laura Domínguez.
 - Escuela Primaria Amado Nervo.
 - El Ciruelo, cuenta con las siguientes escuelas:
 - Jardín de Niños Manuel Acuña.
 - Escuelas Primarias: Venustiano Carranza y Niño Proletario.
 - Escuela Secundaria Narciso Mendoza.
- Collantes cuenta con las siguientes escuelas:
 - Jardín de Niños Federico Froebel
 - Escuelas Primarias: Ignacio Zaragoza” y Patria.
 - Escuela Secundaria.
- Corralero, cuenta con las siguientes escuelas:
 - Jardín de Niños Federico Forebel.
 - Escuela Primaria Enrique C. Rebsamen.
 - Escuela Telesecundaria.
- La Cruz del Itacuan, cuenta con las siguientes escuelas:
 - Centro de Castellanización Sor Juana Inés de la Cruz.
 - Escuela Primaria Ignacio M. Altamirano.
 - Escuela Telesecundaria.
- Guadalupe Victoria, cuenta con las siguientes escuelas:
 - Jardín de Niños Andrea Bárcena.
 - Escuela Primaria Lic. Benito Juárez.
 - Escuela Telesecundaria.
- Los Horcones, cuenta con un curso comunitario de educación primaria.
- Lagunillas, cuenta con las siguientes escuelas:
 - Jardín de Niños.
 - Escuela Primaria Rafael Ramírez.
- Lo de Candela, cuenta con las siguientes escuelas:
 - Jardín de Niños Amado Nervo.
 - Escuela Primaria Ignacio M. Altamirano.
- Lo de Mejía, cuenta con las siguientes escuelas:
 - Jardín de Niños Vicente Guerrero.
 - Escuela Primaria Netzahualcoyotl.
 - Escuela Telesecundaria.
- Loma Larga, cuenta con la escuela Primaria Héroes de Chapultepec.
- Mancuernas, cuenta con las siguientes escuelas:
 - Jardín de Niños Josefa Ortiz de Domínguez.
 - Escuela Primaria Cuauhtemoc.
 - Escuela Secundaria Rodolfo Neri Vela.
- Minitán, cuenta con las siguientes escuelas:
 - Curso Comunitario de Educación Preescolar.
 - Escuela Primaria General Lázaro Cárdenas.
- La Noria y Minindaca, cuenta con las siguientes escuelas:
 - Centro de Castellanización Narciso Mendoza.
 - Escuela Primaria Bilingüe Ignacio M. Altamirano.
- Pie del Cerro cuenta con curso comunitario de educación primaria.
- Piedra Blanca, cuenta con las siguientes escuelas:

- Jardín de Niños Estefanía Castañeda.
- Escuela Primaria Francisco I. Madero.
- Escuela Telesecundaria.
- Playa Banco de Oro cuenta con las siguientes escuelas:
 - Curso comunitario de educación preescolar
 - Escuela Primaria Tierra y Libertad.
- Los Pocitos, cuenta con las siguientes escuelas:
 - Jardín de Niños Aquiles Serdan.
 - Escuela Primaria Ignacio Aldama.
 - Escuela Telesecundaria.
- El Anil, cuenta con las siguientes escuelas:
 - Centro de Castellanización José Vasconcelos:
 - Escuela Primaria Bilingüe Lic. Benito Juárez:
- La Raya, cuenta con Escuela Primaria Bilingüe Valentín Gómez Farías.
- Santa María Jicaltepec, cuenta con las siguientes escuelas:
 - Centro de Castellanización Cuauhtémoc.
 - Escuela Primaria Bilingüe Libertad.
 - Escuela Primaria Ignacio Allende.
 - Escuela Secundaria Belisario Domínguez.
- El Tamal, cuenta con las siguientes escuelas:
 - Jardín de Niños Leona Vicario.
 - Escuela Primaria Lic. Benito Juárez.
- Barrio de Yutaco, cuenta con las siguientes escuelas:
 - Centro de castellanización Tirso Pedro Mendoza Ruiz.
 - Escuela Primaria Bilingüe Andrés Natalio Clavel Mendoza:
 - Escuela Primaria Santos Degollado y José A. García Molina.
- Paso de la Garrocha, cuenta con las siguientes escuelas:
 - Jardín de Niños Juan Escutia.
 - Escuela Primaria 12 de Octubre.
- El Tamarindo, cuenta con la escuela primaria Emiliano Zapata.
- Arroyo Seco, cuente con curso comunitario de educación primaria.
- El Palomar, cuenta con curso comunitario de educación primaria.
- Mariano Matamoros, cuenta con Escuela Primaria Lic. Luis Donaldo Colosio.
- El Paraíso, cuenta con Curso Comunitario de Educación Primaria.
- Motillas, cuenta con las siguientes escuelas:
 - Jardín de Niños Sor Juana Inés de La Cruz.
 - Escuela Primaria Vicente Guerrero.
- La Palma, cuenta con las siguientes escuelas:
 - Jardín de Niños Juan Amos Comenios
 - Escuela Primaria General Vicente Guerrero.

Salud

El municipio cuenta con atención hospitalaria distribuida en una clínica del IMSS, una clínica del ISSTE, tres clínicas del IMSS-Solidaridad y diez Casas de Salud de la S.S.A.

Abasto

El municipio cuenta con mercado municipal, centros comerciales y misceláneas.

Deporte

Cuenta con canchas de básquetbol y fútbol.

Vivienda

De acuerdo al XII Censo General de Población y Vivienda efectuado por el INEGI, el municipio cuenta al año 2000 con 6,924 viviendas.

Servicios Públicos

La cobertura de Servicios públicos de acuerdo a apreciaciones del ayuntamiento es de 80% en agua potable, 75% en Alumbrado Público, 50% en drenaje urbano, 50% Recolección de basura y limpieza de las vías públicas.

Medios de Comunicación

Los medios de comunicación más importantes en el municipio son: canales de televisión, (11,2,5,9), sky, estaciones de radio y servicio telefónico.

Vías de Comunicación

El municipio está comunicado con la carretera costera, cuenta con carretera pavimentada y revestidas, camino de terracería que lo comunica a sus diversas agencias municipales y de policía, servicio telefónico en algunas viviendas, telefonía celular, oficina de telégrafos, correos, autobuses de primera y segunda clase, servicio de taxis, microbuses y camionetas pasajeras.

ACTIVIDAD ECONÓMICA

Principales Sectores, Productos y Servicios**Agricultura**

Es la actividad más importante dentro del municipio, principalmente en la siembra de: maíz, frijol, chile, café, caña de azúcar, cocos, tamarindo y ajonjolí.

Ganadería

Esta actividad se desarrolla en la cría de ganado bovino, porcino, caprino caballar y en menor porcentaje la cría de aves de corral.

Pesca

Esta actividad es muy desarrollada en el municipio.

Explotación Minera

Se explotan las salinas de la laguna de Alotengo.

Industria

Se elaboran machetes grabados.

Comercio

Esta actividad se desarrolla en la comercialización de las artesanías que se elaboran en el municipio y de la pesca.

Población Económicamente Activa por Sector

De acuerdo con cifras al año 2000 presentadas por el INEGI, la población económicamente activa del municipio asciende a 13,419 personas de las cuales 13,324 se encuentran ocupadas y se presenta de la siguiente manera:

Sector	Porcentaje
Primario (Agricultura, ganadería, caza y pesca)	34
Secundario (Minería, petróleo, industria manufacturera, construcción y electricidad)	15
Terciario (Comercio, turismo y servicios)	48
Otros	3

ATRATIVOS CULTURALES Y TURÍSTICOS**Monumentos Históricos**

Como monumento histórico encontramos el templo católico del siglo xviii, ubicado en la cabecera municipal.



Fiestas, Danzas y Tradiciones

Fiestas populares

El 25 de Julio se celebra la fiesta titular, hay carrera de caballos, feria y baile popular.

Tradiciones

Se celebran las fiestas de semana santa con gran riqueza y colorido. Se inicia el jueves santo con una procesión, al día siguiente aparecen los flecheros mixtecos, que se pintan todo el cuerpo de blanco y luego se decoran con figuras de varios colores. A las cinco de la tarde empieza el viacrucis y aparecen los romanos y los nobles que se mezclan con la gente del pueblo para efectuar el ritual de la muerte de tata chuy como llaman a Jesucristo.

Danzas



Tienen un baile especial que son los sones y chilenas de Pinotepa Nacional. Baile reconocido a nivel Nacional, ya que los lunes de cerro de cada año se presenta la región de la costa con la delegación de Pinotepa Nacional en el cerro de la Bella Vista a participar en la celebración de la Guelaguetza.



Traje Típico

El traje típico de este municipio es en las mujeres blusa blanca con un bordado especial de chaquira, falda larga de colores vistosos y mascada del color de la falda. Los hombres visten camisa y pantalón blanco de manta, paliacate de color rojo y sombrero de palma.

Artesanías

Se elaboran juguetes y diversos artículos de madera, machetes, hamacas, bordados de lana y algodón, máscaras de madera que representan distintos animales pintados en brillantes colores y las blusas de chaquira que distinguen a este municipio.



Gastronomía

Se prepara caldo de iguana, tacos de chicatana (hormiga roja), tichindas en coloradito (pequeños mejillones de concha de color morado que se pescan en la laguna de Corralero).

Centros Turísticos

Cuenta con diferentes playas, la principal es la de Corralero.

GOBIERNO

Principales Localidades

La cabecera Municipal es Santiago Pinotepa Nacional, las localidades de mayor importancia son Collantes y el Ciruelo su actividad preponderante es la agricultura.



Caracterización del Ayuntamiento

- Presidente Municipal
- Síndico Primero
- Síndico Segundo
- Regidor de Hacienda
- Regidor de Obras Públicas
- Regidor de Seguridad Pública y Tránsito
- Regidor de Transporte y Maquinaria Pesada
- Regidor de Educación y Cultura
- Regidor de Salud
- Regidor de Mercados y Comercios
- Regidor de Agencias y Colonias
- Regidor de Panteones
- Regidor de Rastro
- Regidor de Ecología

- Regidor de Beneficencia y Acción Social
- Regidor de Jardines y Espectáculos

Organización y Estructura de la Administración Pública Municipal

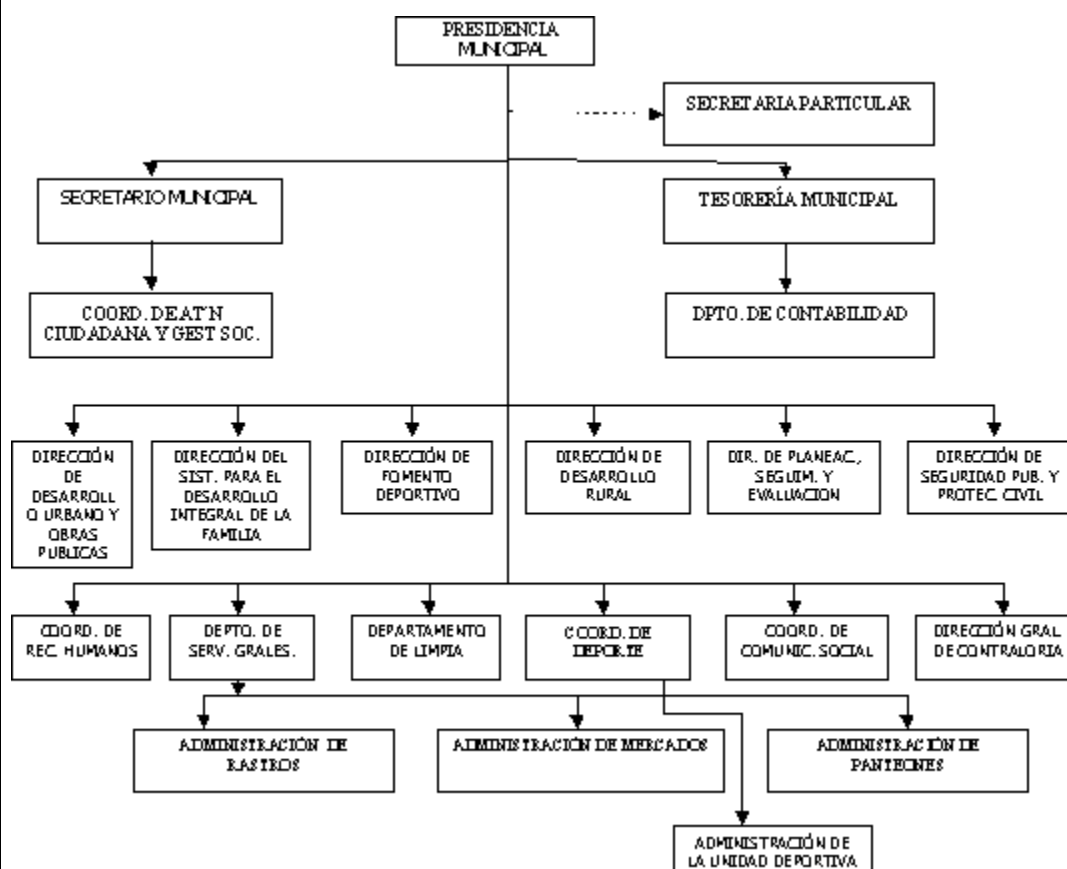

Autoridades Auxiliares

- Agencias Municipales
- Agencias de Policía
- Núcleos Rurales.

Denominación

Cuenta con las siguientes agencias municipales: Collantes, el Ciruelo, Mancuernas, y Santa María Jicaltepec. Cuenta con las siguientes agencias de policía: Acuatepec o Agua de la Caña, Cerro de la Esperanza, Corralero, Cruz del Itacúan, el Alacrán, el Añil, el Carrizo, el Júcaro, el Tamal, Guadalupe Victoria, Lagunillas, la Noria y Minindaca, la Palma del Coyul, la Raya, Lo de Candela, Lo de Mejía, Lo de Riaño, Loma Larga, los Hornos Grandes, los Pocitos, Minitán, Pie del Cerro, Piedra Blanca, Rancho de la Virgen, Rancho del Santo, Tres Posos. Cuenta con los siguientes núcleos rurales: colonia Ruiz Cortínez y Playa de Oro.

Nombramiento

El nombramiento de estas autoridades es por usos y costumbres.

Regionalización Política

El municipio pertenece al distrito electoral federal número 11 y al distrito electoral local número 11

Reglamentación Municipal

El municipio cuenta con: Ordenanzas Municipales, Bando de Policía y Buen Gobierno, Ley Orgánica Municipal del Estado de Oaxaca.

Cronología de los Presidentes Municipales

Presidente Municipal	Periodo de Gobierno
Moisés Cabrera Telles	1978-1980
Alejandro Francisco Carmona Sánchez	1981-1983
Francisco Mayrén Carmona	1984-1986
Alberto Baños Torres	1987-1989
Alvaro Luis Baños Díaz	1999-2001
Conrado Rodríguez Pelaez	2002-2004

BIBLIOGRAFÍA

Consejo Nacional de Población y Vivienda, *La Población de los Municipios de México 1950 - 1990*. Ed. UNO Servicios Gráficos, México, Nov., 1994.

Instituto Nacional de Estadística, Geografía e Informática, *Censo General de Población y Vivienda 2000*. México 2001.

Secretaría de Gobernación, Centro Nacional de Estudios Municipales, Gobierno del Estado de Oaxaca, *Los Municipios de Oaxaca, Enciclopedia de los Municipios de México*. Talleres Gráficos de la Nación, México, D.F. 1988.

Secretaría de Gobernación, Instituto Nacional para el Federalismo y el Desarrollo Municipal, *Sistema Nacional de Información Municipal*. México 2002.

CRÉDITOS

H. Ayuntamiento de Santiago Pinotepa Nacional.

Enciclopedia de los Municipios de México

OAXACA

© 2002. Instituto Nacional para el Federalismo y el Desarrollo Municipal, Gobierno del Estado de Oaxaca