

Enciclopedia de los Municipios de México Puebla

CUETZALAN DEL PROGRESO

NOMENCLATURA

Toponimia

El nombre de la población está formado por las raíces náhuatl "quetzalli": Cosa brillante, hermosa; "lan": junto, cerca, que significa: "Junto a las aves preciosas llamadas quetzal".

De acuerdo de testimonios de los tatas, cuentan que sus abuelos les decían acerca de la existencia de estas bellas aves, inclusive como se hace mención el pueblo de Cuetzalan, debía tributo al imperio tenochca que consistía en plumas de quetzal, por lo que no es difícil suponer esta definición.



Glifo

HISTORIA

El pueblo de CuetzAlan, tiene sus orígenes cuando el imperio tenochca se expande; hacia el año de 1475, el emperador Axayácatl, convierte a la región de la sierra norte en tributaria de la Gran Tenochtitlan, ubicando a Quetzalan, nombre prehispánico, como de recolección de tributos, siendo las plumas de quetzal, el más codiciado. De aquí se deriva el nombre de "lugar de Quetzales", ya que en la época prehispánica esta ave habitaba la región, llegando a su exterminio durante el imperio de Moctezuma II, debido al gran aprecio que tenía éste por las bellísimas plumas. Perteneció al Totonacapan fundado en el año 200 a.C. por los totonacos, lo que se demuestra por las diez zonas arqueológicas que hay en el municipio. Dominados por la Triple Alianza (México- Texcoco- Tlacopan), les fue cambiando el nombre por el de Cuetzalan.

Dado su corredor o ruta entre el altiplano y la costa en el intercambio de productos de toda índole, la historia de este municipio está basada en la relación geográfica de Jonotla y Tetela, tal y como lo demuestran los primeros asentamientos totonacas establecidos en la zona, originados por la fundación en el año 381 y 481 d.C. de los pueblos de Tuzamapán y Ecatlán y en cuya consolidación nacen Tajín, Yohualichan, Xiutetelco, etc. Más tarde en 1552 la zona es sometida por los españoles y catequizada por los franciscanos y para el año de 1555, es considerada como San Francisco Quetzalan, por su importante actividad económico- social. Durante el siglo XVII se le nombró corregimiento de San Juan de los Llanos. Perteneció territorialmente al antiguo distrito de Zacapoaxtla y hasta 1895 se erige como municipio libre con cabecera en la villa de Cuetzalan del Progreso.

En 1949, se constituye la feria regional del café y en 1970 se le considera feria nacional. Como una manera de preservar las tradiciones de la región es instituída, en 1963, la Feria Nacional del Huipil, siendo su principal fundador Don Agustín Germán Márquez Sánchez..

El 4 de Octubre de 1986 Cuetzalan es elevada a la categoría de ciudad, siendo gobernador el Lic. Guillermo Jiménez Morales. Y por decreto del H. Congreso del estado de Puebla se declara Cuetzalan ciudad típica y monumental.

Personajes Ilustres

Carlos García y Arriaga o Bocanegra (1778 - 1839). Primer Gobernador de Puebla.

Miguel Alvarado Avila (siglo XIX) Compositor y Poeta. Dirigió la sinfónica en Roma.

Abel Tirado López. (1919 -) Periodista.

Agustín Germán Márquez Sánchez. Construyó el Palacio Municipal y fundó la Feria del Huipil. Político (1892 - 1964).

Jesús Flores. Introdujo el café en 1870.

Bonifacio Méndez. Escritor de lengua náhuatl primer lugar nacional

Carlos García. Político

Gregorio Méndez Nava. Pintor.

Joaquín Galicia. Pintor.

Cronología de hechos históricos

200 a. C. Pertenece al Totonacapan.

1522 Es sometido por los conquistadores españoles.

1547 Arribo de los Frailes Franciscanos denominándolo San Francisco Cuetzalan.

Siglo XVII Se le nombra corregimiento de San Juan de Los Llanos.

1895 Es elevado a municipio, por decreto.

MEDIO FISICO

Localización

El municipio de Cuetzalan del Progreso se localiza en la parte noreste del estado. Sus coordenadas geográficas son los paralelos 19° 57'00" y 20° 05'18" de latitud norte y los meridianos 97° 24'36" y 97° 34'54" de longitud occidental.

Colindancias

Al Norte: con Jonotla y Tenampulco

Al Este: con Ayotoxco de Guerrero y Tlatlauquitepec

Al Sur: con Zacapoaxtla y

Al Oeste: con Zoquiapan.

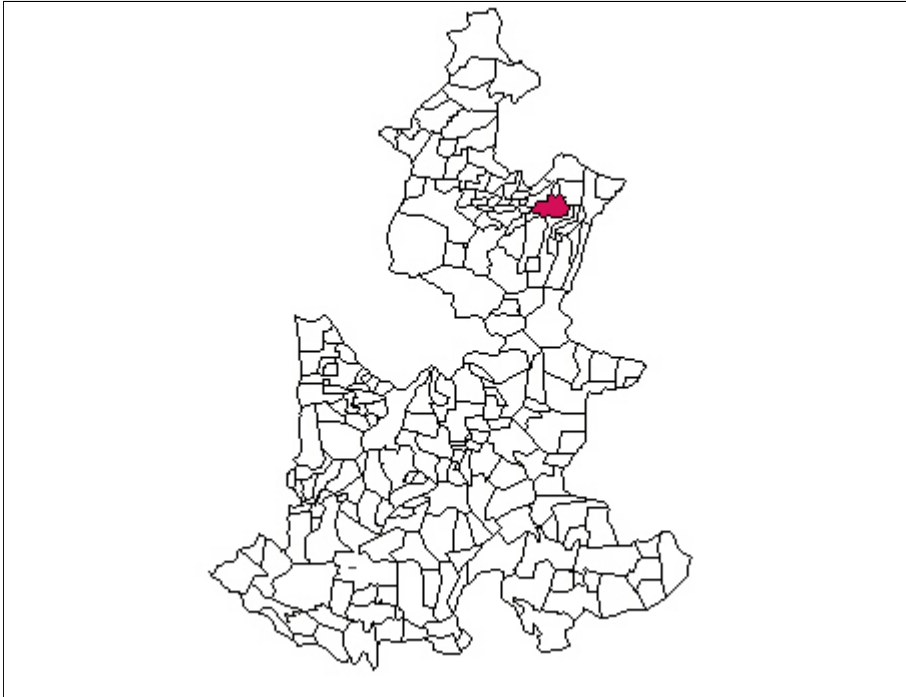

Extensión

Tiene una superficie de 135.22 kilómetros cuadrados que lo ubica en el lugar 96 con respecto a los demás municipios del estado.

Orografía

El municipio pertenece a dos regiones morfológicas; de la cota 1000 hacia el sur, a la sierra norte; y de la misma cota hacia el norte al declive de Golfo. La sierra Norte o sierra de Puebla está formada por sierras más o menos individuales, paralelas, comprimidas las unas con las otras y que suelen formar grandes o pequeñas altiplanicies intermontañas; en tanto que el declive del Golfo es el septentrional de la sierra norte hacia la llanura costera del Golfo de México, caracterizado por numerosas chimeneas volcánicas y lomas aisladas. La principal característica es la larga y baja sierra que atraviesa de oeste a este la parte sur; la sierra se levanta a 1000 metros sobre el nivel del mar, presenta una serie de picos mas o menos alineados y se prolonga hasta Tlatlauquitepec. De la sierra hacia el sur se presenta un brusco declive de más de 600 metros en solo dos kilómetros hacia el río Apulco. De la sierra hacia el norte, y que es la característica de la mayor parte del municipio, se observa un continuo pero irregular declive con gran cantidad de cerros aislados como el Totolixipil, Caxaltepec y Cuamono y con algunas sierras cortas y bajas, destacando la que corre al oriente y que es continuación de la sierra meridional ya mencionada, de la cuál el cerro Nectepec es el más representativo. El descenso sur-norte no es tan marcado como el de la sierra hacia el sur, pues llega a ser de 1200 metros en solo 9 kilómetros.

Hidrografía

Pertenece el municipio a la vertiente septentrional del estado, formada por las distintas cuencas parciales de los ríos que desembocan en el Golfo de México y que se caracterizan por sus ríos jóvenes e impetuosos, con una gran cantidad de caídas.

Localizado en la cuenca del río Tecolutla, es cruzado por el Apulco, el cuál corre por una gran parte de la sierra norte, baña el suroeste de oeste a este, sirviendo de límite por 5 kilómetros con Zacapoaxtla, sale del municipio hacia Tlatlauquitepec, cambia de dirección dirigiéndose hacia el norte, donde vuelve a entrar a Cuetzalan bañando al noroeste, sirviendo de límite con Ayotoxco por más de 12 kilómetros. Por su parte, los ríos Cuichatl y Zoquitate recorren de oeste a este la parte central hasta unirse al Apulco.

Clima

El municipio se localiza en la transición de los climas templados de la sierra norte a los cálidos del declive del golfo; presenta un solo clima:

Clima semicálido subhúmedo con lluvias todo el año.

Principales Ecosistemas

Flora: El municipio ha perdido la mayor parte de las áreas boscosas; aún conserva bosques mesófilo de montaña, con especies arbóreas de liquidámbar y jaboncillo en la rivera del río Apulco. Un lugar importante lo ocupan las flores entre las más importante podemos mencionar: las orquídeas, alcatraces, azalias, hortencias y gachupinas cuyo nombre auténtico se desconoce.

Fauna: Al igual que en otras zonas, la depredación ha extinguido numerosas especies por lo cuál actualmente solo es posible encontrar; aves canoras como: primavera, clarín, jilguero, dominicos, esmeraldas, azules, calandrias, huitlacoques; en roedores; ardillas, tejones, tuza y cuautuza; de reptiles: serpientes como coralillo, voladoras, nauyaca, mazacuate, chirrioneras y huehuetzin; así como también: zorrillo, tlacuache, marta, armadillo, mapachín, zorra, perro de agua, cacomixtle y escasamente el tucán entre otros.

Recursos Naturales

Se explotan los bosques de madera para la construcción (cedro, caoba, carboncillo, aguacate meco, ocote, etc). Minas de cantera.

Características del uso del suelo

En su territorio se identifican suelos pertenecientes a cuatro grupos diferentes:

Litosol: Es el suelo predominante en el municipio y cubre la parte septentrional y la rivera del río Apulco.

Regosol: Se localizan en un área reducida al noroeste.

Luvisol: Ocupan una extensa área y presentan fase lítica profunda (roca entre 50 y 100 centímetros de profundidad).

Andosol: Se localizan en la porción suroeste; presentan fase petrocálcica (caliche endurecido a menos de 50 centímetros de profundidad).

PERFIL SOCIODEMOGRAFICO

Grupos étnicos

El grupo étnico predominante es el náhuatl.



Evolución demográfica

El municipio cuenta de acuerdo al Censo de Población 1995 del INEGI, con 39,850 habitantes, con una densidad de población de 300 habitantes por kilómetro cuadrado y una tasa de crecimiento anual de 2.19 %. Se calcula que para el año 2000 la población ascienda a 44,969 por lo que tendrá una densidad de 333 habitantes por kilómetro cuadrado.

Cuenta con un índice de marginación de 1.060 por lo que es considerado como alta, por lo que se ubica en el lugar 40 con respecto a los demás municipios del estado.

Tiene una tasa de natalidad de 28.6 por ciento; una tasa de mortalidad de 6.4 por ciento y una tasa de mortalidad infantil de 50.6 por ciento.

Religión

La población es mayoritariamente católica (90%), en segundo sitio lo ocupa la religión evangélica y protestante (10%).

INFRAESTRUCTURA SOCIAL Y DE COMUNICACIONES

Educación

El municipio cuenta con una infraestructura educativa en el ciclo escolar de 1995 -96 en los siguientes niveles: Preescolar formal con 17 escuelas con una población de 579 alumnos, en Preescolar Indígena cuenta con 27 escuelas con 1,154 alumnos, Preescolar CONAFE cuenta con 25 escuelas con una población de 182 alumnos; en el nivel de Primaria formal se cuenta con 31 escuelas con una población con 4,728 alumnos, en Primaria Indígena cuenta con 26 escuelas y una población de 2,274 alumnos, Primaria de CONAFE cuenta con 23 escuelas con una población de 325 alumnos; en el nivel de Secundaria se cuenta con 16 escuelas y una población de 1,432 alumnos; en el nivel de Bachillerato se cuenta con 3 con una población de 609 alumnos.

Salud

La atención a la salud en el municipio de Cuetzalan es proporcionada a través de 5 clínicas del IMSS-SOLIDARIDAD, DIF, una IMSS, una I.N.I, una del ISSSTEP y dos de la SS. Cuenta con 84 casas de salud en sus localidades equipadas con tecnología de punta.

Abasto

Cuenta con: 53 tiendas Conasupo, dos tianguis los días jueves y domingos y un centro receptor ubicado en la cabecera municipal.

Deportes

El municipio cuenta con 3 canchas de basquetbol, 2 canchas de fútbol deportivas con acceso libre al público y en algunos lugares disponen de espacios recreativos que cubren por lo general la demanda.

Vivienda

Los habitantes del municipio de Cuetzalan del Progreso se alojan en 7,273 viviendas, habitadas. El material utilizado para su construcción en techos paredes y pisos es de losa de concreto, tabique, ladrillo, block, piedra, cemento o firme.

Servicios Públicos

Datos proporcionados por las autoridades municipales:

Servicios Públicos	Cabecera Municipal	Xocoyolo	Tzinacapan	Yohualichan	Xiloxochico
	%	%	%	%	%
Agua Potable	90	60	60	60	60
Drenaje	30	10	10	10	10
Pavimentación	95	10	10	10	10
Recolección de basura			0	0	0
Seguridad Pública	80	60	60	60	60
Mercados	40	0	0	0	0
Rastros	80	0	0	0	0
Alumbrado Público	95	60	60	60	60
Servicios Públicos	Yancuitlalpan	Reyesogpan	Zacatipan	Tzicuilan	
	%	%	%	%	
Agua Potable	60	60	60	60	
Drenaje	10	10	10	10	
Pavimentación	10	10	10	10	
Recolección de basura	0	0	0	0	
Seguridad Pública	60	60	60	60	
Mercados	0	0	0	0	
Rastros	0	0	0	0	
Alumbrado Público	60	60	60	60	

Medios de comunicación

Cuenta con servicio de teléfono, telégrafo y correo, así como periódicos y revistas. Recibe las señales de cadenas de televisión y de estaciones radiodifusoras. Cuenta con una difusora local XECTZ que es de lengua Náhuatl.

Vías de comunicación

La carretera estatal que entronca con la carretera federal número 129, forma el límite entre Cuetzalan y Zacapoaxtla, entroncando con una carretera secundaria que atraviesa el municipio de este a Norte pasando por la cabecera municipal y comunicándola con Tuzamapan, Jonotla y Zoquiapan. Otra carretera secundaria lo atraviesa de Suroeste a Noreste uniéndolo a la carretera que va de Ayotoxco de Guerrero y Tenampulco. El resto se comunica por medio de caminos de terracería y brechas.

ACTIVIDAD ECONÓMICA

Agricultura

La actividad agrícola se caracteriza por la producción de granos café y maíz; en frutas destacan el mamey, el plátano, la naranja, maracuyá, macadamia (nuez redonda) y pimienta.

Ganadería

Podemos encontrar especies como el bovino, porcino; equino; así como una gran variedad de especies de aves como: pato, ganso, y paloma; además se crían aves de traspatio.

Industria

Dentro de la actividad industrial con que cuenta el municipio, tenemos: industrias manufactureras; elaboración de pan y pasteles, fabricación de muebles de madera y materiales de concreto para la construcción. Se explotan los bosques de madera para la construcción. Beneficios de café con tecnología de punta, industria artesanal del vestido (Cuetzalan, Ayotzinapan, San Andrés Tzicuilan), rescate de artesanías y del vestido, Por medio de cooperativas como la Macehual sihuame y Macehualchicahuani.

Comercio

Existen establecimientos dedicados a la venta de productos básicos como son: alimentos, ropa, calzado, productos y artículos para el hogar, farmacias, jarcierías, mueblerías, papelerías, tiendas de artesanías, etc.

Servicios

Cuenta con hospedaje, establecimientos de reparación, de alimentos, bebidas, instituciones financieras, hoteles, una discoteque, restaurantes y fondas.

Actividades Económicas del Municipio por sector:

Sector Primario 74.4%

(agricultura, ganadería, caza y pesca)

Sector Secundario 9.8%
(minería, petróleo, industrias manufactureras,
construcción y electricidad)

Sector Terciario 13.1%
(comercio, turismo y servicios).

ATRATIVOS CULTURALES Y TURISTICOS

Monumentos Históricos

Arquitectónicos: la Iglesia de San Francisco, se encuentra ubicada en la cabecera municipal construida en el siglo XVI.

Arqueológicos: Existen en Yohualichan 3 hectáreas reconstruidas de zonas arqueológicas de construcción Totonaca; hay colecciones de figuras de barro y piedra muy antiguas en el museo regional de Cuetzalan.



Museos

Museo etnográfico "Calmahuistic" o museo regional.

Fiestas, Danzas y Tradiciones

Del 15 al 18 de julio: Fiesta titular en Yohualichan

Del 25 al 27 de julio: Fiesta de Santiago Yancuitlalpan.

Del 27 al 30 de Septiembre: Fiesta de San Miguel Tzinacapan.

El 4 de octubre: Fiesta del santo Patrón San Francisco.

La primera semana de octubre se realizan la Feria del Café y la Feria del Huipil.

Trajes Típicos

Las mujeres usan falda de enredo, fajas con los extremos a los lados, un tocado con listones llamado maxtáhuatl enredados junto al pelo y un quechquémetl (en Cuetzalan llamado huipil) para cubrir el dorso, camisa de manta abotonada y amarrada o cruzada al frente, un pequeño cuello también de manta. El hombre viste calzón amarrado a los tobillos o debajo de la rodilla algodón de lana con escote redondo o cuadrado, mangas pequeñas que cuelgan sobre los hombros, faja de algodón blanco, adornado con un ancho y complicado macrame, y una serie de borlas de algodón blanco, sombrero tejido de palma, copa redonda y ala plana y ancha y una cinta de lana tejida, negra la anudan en la nuca y un morral de ixtle.

Música

En la música : "Dos estrellas", " Tus Ojos", "Un Día de Campo", y los valeses "Dúo de Amor", "El País del Ensueño", "Misterio", "La Muerte de las Rosas" y "Flor que Lloro" ; de Miguel Alvarado Avila.

Obras de arte:

Literatura: Destacan "El Año Jubilar Agustiniano", "Del prisma inaudito", "Nuestra Guadalupana", "En Santa Fe", "Argentina", de Abel Tirado López.

Poesía: Sobresalen por "La Ruta Inicial", "Siete y otros poemas", de Abel Tirado López.

Artesanías

Confección de penachos vistosos, tejidos de ropa, de hilos de algodón y un complicado tejido de gasa, en telar de cintura. Fabrican quechquémetl, zarapes, jorongos, cortinas y artesanías a base de raíces de pezma y confección de huipiles.

Gastronomía

Alimentos: Mole, pan, queso, pipián, tamales de frijol y de mole, acamayaz, cecina ahumada, exquihitl.

Dulces: Dulce de tejocote, manzana, perón y plátano.

Bebidas: Xoco atol (atole de maíz fermentado), yolixpa, vino de café, maracuyá, de jobo, etc.

Centros Turísticos

Cuetzálan es un universo rico y diferente, lleno de color, de arte, de misticismo, de finura y de grandeza, que despierta el interés de propios y extraños, posee toda una gama de atractivos turísticos, dentro de los cuales destacan:

Zona Arqueológica de Yohualichan, con vestigios Totonaca, con templos idolitos y cerámica, juego de pelota y pirámides semejantes a los de Tajín.

Parroquia de San Francisco, ubicada en el centro de la ciudad y cuya torre es la más alta del estado, con estilo Renacentista con caracteres dóricos y románicos.

Santuario de Guadalupe, con estilo netamente gótico, cuyos constructores tomaron la mayoría de los elementos de la Catedral de Lourdes de Francia; a la torre se le agregaron a manera de ornato vasijas de barro que le dan una característica propia es más conocida por la iglesia de los Jarritos.

Cuenta también el municipio con amplias galerías naturales (grutas) de gran extensión, dentro de los

cuáles podemos destacar: Atepolihui, Cohuatichan, Chichicazapan, Chivostoc.

En cuanto a cascadas, destacan el Cuichat, el salto, las brisas y en pozas la de Atepatahua y las Hamacas y el Tozan.

Las Ferias del Café, se efectúan de la primera semana de octubre para resaltar la importancia de este cultivo en la región, y la del Huipil, del 1 al 8 de octubre que trata de rescatar las raíces indígenas.

Por el papel que desempeñan en la vida del pueblo, las danzas más destacadas son: Los Voladores, en la cuál se destaca todavía los ritos religiosos; en Cuetzalan esta danza es bailada por cuatro hombres con los pies desnudos, los cuáles representan los cuatro puntos cardinales y las cuatro estaciones del año, luego se agrega un quinto hombre que es el que termina el ritual. Su nombre Eva Liaca, significa “Donde volaron”, debido a la “danza de los voladores”, que según la leyenda, en una ocasión se fueron girando al cielo, al igual que a otros lugares.

Los Quetzales o Cuetzalines, cuyo origen es dudoso, pero muy probablemente tenga un significado religioso astronómico y además llama la atención su majestuoso tocado circular y multicolor a manera de cola de pavorreal.



Los Santiagos, simboliza la batalla entre los cristianos y moros.

Los Negritos, que aluden a la destrucción de los malos instintos de La Malinche, la mujer que ayudó a Cortés a conquistar a su pueblo.

Arquitectura:

“Templo de San Francisco” de tipo colonial, religioso.

Su construcción está constituida por gruesos y altos muros de piedra. La fachada principal presenta características con reminiscencia del arte Románico y destaca por su composición que consiste en dos cuerpos y un remate central de menor anchura.

Este último se levanta sobre la misma fachada y funciona como campanario que remata un cupulín y linternilla.

El interior es de planta basilical, cuyas naves se separan por columnas cruciformes y se cubren con bóveda de cañón corrido y cúpulas elípticas. Su decoración tiene relieves fitomorfos en argamasa. Destacan el ciprés neoclásico de San Francisco y los bellos relieves que representan la pasión de Cristo entre otros pasajes religiosos.

“Santuario la Virgen de Guadalupe” de tipo colonial, religioso.

La portada contiene al vano de acceso a un gran aculo que ilumina el coro y al campanario decorado con cientos de jarritos de barro por lo que es conocida por la Iglesia de los Jarritos; aunque originalmente se llame el Santuario de la Virgen de Guadalupe.

La primera piedra se colocó el 12 de Octubre de 1862, consagrándose esta Iglesia el 19 de enero de 1895. Su fachada muestra características neogóticas. Presenta un pórtico, en cuyo centro se alza la portada. Esta contiene al vano de acceso a un gran óculo que ilumina el coro y al campanario que remata con un elevado Chapitel decorado con cientos de jarritos de barro. Destaca el retablo central de la Virgen de Guadalupe y el Púlpito, localizado en la nueva nave central, ambos terminan en formas de agujas.

“Palacio Municipal” de tipo colonial, neoclásico.

Lo mas destacado es su fachada principal de dos niveles con características neoclásicas. En el primer nivel se encuentra el portal con vanos adintelados y en el segundo se abren puertas balconadas con arco de medio punto. La entrada al edificio está marcada por una bella portada en la que se acentúa aún mas el carácter neoclásico; presenta dos grupos de tres elevadas columnas con fuste liso y capitel compuesto; estas soportan un frontón triangular, en cuyo tímpano se aloja el escudo nacional. El remate de toda la fachada la conforma un pretil balaustrado con jarrones y la escultura de Cuauhtémoc al centro.

“Parque central” de tipo colonial, jardines y plazas.

Constituye el punto más importante del poblado y a pesar de estar ubicado en una zona de pendientes, su conformación se logró en un breve espacio, acondicionado con terrazas y escalinatas. Cuenta con áreas jardineras, bancas y andadores; lo más sobresaliente es su kiosco metálico con cubierta campaniforme y una torre que ostenta al reloj público. Esta última se dice que perteneció al primitivo templo de San Francisco.

Cada Domingo en una de sus terrazas se realiza el tradicional día de plaza.

"Capilla de la conchita"

Zona Arqueológica de Yohualichan, parroquia de San Francisco, Santuario de Guadalupe.

GOBIERNO

Cabecera Municipal

Cuetzalan del Progreso

Su actividad principal es la cafecultura. Su distancia a la Capital del estado aproximadamente de 206 kilómetros de carretera. Tiene una población aproximada de 4,947 habitantes.

Cuenta con 162 localidades; citándose entre los más importantes:

Principales Localidades:

Reyesogpan de Hidalgo.

Su actividad económica preponderante es la agricultura, tiene una distancia aproximada a la cabecera municipal de 14 kilómetros pavimentado. Tiene una población aproximada de 1,332 habitantes.

San Andrés Tzicuilan.

Su actividad económica preponderante es la agricultura. El número aproximado de habitantes es de 1,102. Tiene una distancia a la cabecera municipal de 2 kilómetros de terracería.

San Miguel Tzinacapan.

Su actividad económica preponderante es la agricultura. El número aproximado de habitantes es de 2,411. Tiene una distancia aproximada a la cabecera municipal de 4 kilómetros de pavimento.

Xiloxochico de Rafael Avila Camacho.

Su actividad económica preponderante es la agricultura. El número aproximado de habitantes es de 1,102. Tiene una distancia aproximada a la cabecera municipal de 5.5 kilómetros de pavimento.

Xocoyolo.

Su actividad económica preponderante es la agricultura. El número aproximado de habitantes es de 330. Tiene una distancia aproximada a la cabecera municipal de 6 kilómetros de pavimento.

Santiago Yancuitalpan: Su actividad preponderante es la agricultura. El número aproximado de habitantes es de 1,010. Tiene una distancia aproximada a la cabecera municipal de 12 kilómetros de pavimento.

Yohualichan.

Su actividad preponderante es la agricultura y también el turismo. El número aproximado de habitantes es de 699. Tiene una distancia aproximada a la cabecera municipal de 6 kilómetros de pavimento.

Zacatipan.

Su actividad preponderante es la agricultura. El número aproximado de habitantes es de 649. Tiene una distancia aproximada a la cabecera municipal de 10 kilómetros de pavimento.

Caracterización del Ayuntamiento

Ayuntamiento 1996-1999

Presidente Municipal

1 Síndico

6 regidores de mayoría relativa

2 regidores de representación proporcional.

Comisiones:

Hacienda

Gobernación Policía y Tránsito.

Industria y Comercio.

Obras Públicas

Salubridad y Asistencia
 Educación y Actividades Culturales
 Ecología
 Agricultura y Ganadería

Organización y Estructura de la Administración Pública Municipal

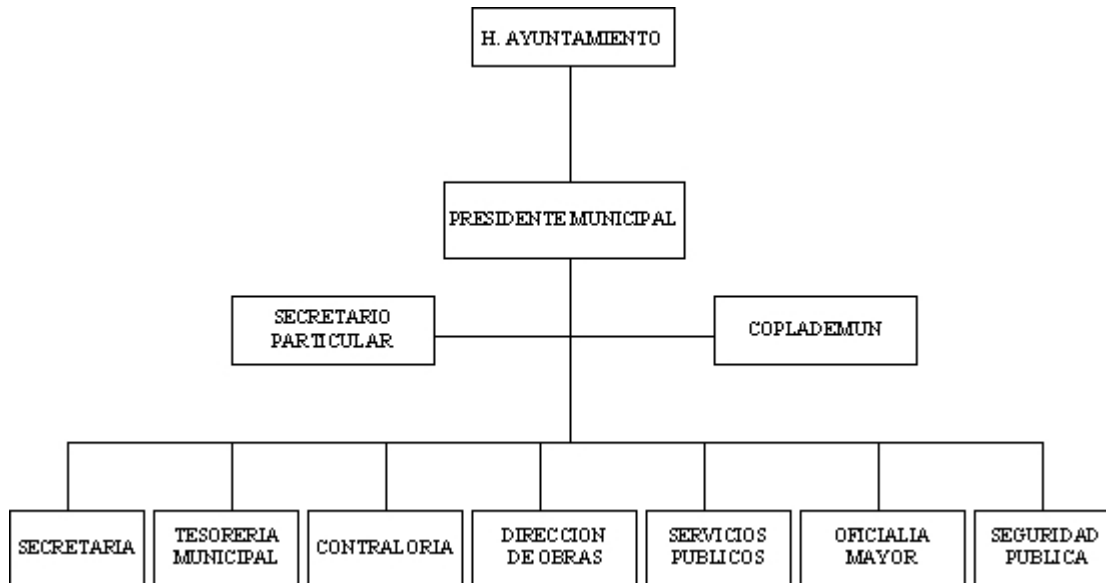

Autoridades Auxiliares

En el Municipio de Cuetzálan del Progreso cuenta con 8 Juntas Auxiliares, que son: Reyesogpan de Hidalgo, San Andrés Tzicuilan, San Miguel Tzinacapan, Xiloxochico de Rafael Avila Camacho, Xocoyolo, Santiago Yancuitalpan, Yohualichan y Zacatipan; a la autoridad se le denomina Presidente Auxiliar Municipal, son electos popularmente por los habitantes de la comunidad, por un periodo de tres años. Las autoridades auxiliares son designadas en plebiscito el último domingo del mes de marzo del año que corresponda y toman posesión el 15 de abril del mismo año.

La junta auxiliar está integrada por un presidente auxiliar municipal y cuatro miembros propietarios y sus respectivos suplentes; las funciones de esta autoridad auxiliar de la administración municipal están sujetos al Ayuntamiento.

Regionalización Política

Distrito local electoral No 22 con cabecera en Zacapoaxtla.
 Distrito federal electoral No. 3 con cabecera en Teziutlán.
 Región socioeconómica II con cabecera en Teziutlán.
 Jurisdicción sanitaria 3 con cabecera en Zacapoaxtla
 Región educativa número 3 con cabecera Teziutlán.
 Distrito Judicial número XXI con cabecera en Zacapoaxtla.

Reglamentación Municipal

Bando de Policía y Buen Gobierno.
 Reglamento Interior del Ayuntamiento.
 Reglamento Interno de Administración.
 Reglamento de Servicio Público de Limpia.
 Reglamento de Mercados.
 Reglamento de Bebidas alcohólicas.
 Reglamento del Rastro municipal.
 Reglamento sobre Elaboración y manejo de alimentos.
 Reglamento del Panteón.

Cronología de los Presidentes Municipales.

1939 - 1942-----Agustín Germán Marquez Sánchez.
 1942 - 1945-----Genaro Patiño Fuxa.
 1945 - 1948-----José Ma. Alvarado.
 1948 - 1951-----Faustino Orduña B.
 1951 - 1954-----Antonio Revuelta Meléndez.
 1954 - 1957-----Dr. Manuel Morales Ramos.
 1957 - 1960-----J. Heberto Calderón Calderón.
 1960 - 1963-----Fernando Fernández
 1963 - 1966-----Rafael Molina Martínez.
 1966 - 1969-----Moisés Alvarado Lechuga.
 1969 - 1972----- Rafael Molina Martínez.
 1972 - 1975-----Fernando Mora Herrera.
 1975 - 1978-----Fernando Fernández Gramatgez
 1978 - 1981-----Angel Molina González
 1981 - 1984-----Adalberto Soto Velazco
 1984 - 1987-----Prof. Humberto Cruz Hernández
 1987 - 1990-----Agustín Ramiro Olivares
 1990 - 1993-----Prof. Edgardo González Galicia.
 1993 - 1996-----Getulio Osiel Calixto Tlatelpa.
 1996 - 1999-----Javier Mora Molina.
 1999 - 2001-----Joel Soto Velazco

BIBLIOGRAFÍA

- Centro Estatal de Desarrollo Municipal, Semblanza de las 7 Regiones Socioeconómicas del Estado de Puebla, México, 1991.
- Gobierno del Estado de Puebla, Consejo Estatal de Población, 1995, Distribución Espacial de la Población, México.
- Gobierno del Estado de Puebla, Consejo Estatal de Población, Síntesis Sociodemográfica 1970-1992, México.
- Gobierno del Estado de Puebla, Secretaría de Educación Pública, Estadísticas de inicio de cursos 1996-1997.
- Gobierno del Estado de Puebla, Secretaría de Gobernación, Los Municipios de Puebla, México, 1988.
- Instituto Nacional de Estadística, Geografía e Informática, Anuario Estadístico del Estado de Puebla, México, 1996.
- Instituto Nacional de Estadística, Geografía e Informática, Censo de Población y Vivienda 1995, Resultados Definitivos, Puebla.

- Instituto Nacional de Estadística, Geografía e Informática, XI Censo General de Población y Vivienda, México, 1990.

CRÉDITOS

Coordinación General

Lic. Rómulo S. Arredondo Gutiérrez

Coordinación Operativa

Lic. Gabriel López Castañeda

Coordinación de Revisión y Diseño

Lic. Juan de Dios Bravo Jiménez

Investigadores

Lic. José Romualdo Fernández Montes

Lic. Pilar H. Hernández Teolino

Lic. Jesús Enríquez Díaz

Lic. Guillermo Contreras Vergara

Lic. José Ernesto Rojas Jiménez

C. Sofía Sánchez Roviroso

Enciclopedia de los Municipios de México

PUEBLA

© 1999. *Centro Nacional de Desarrollo Municipal*
Gobierno del Estado de Puebla.