

Enciclopedia de los Municipios de México Michoacán

CHERÁN

NOMENCLATURA

Toponimia

Cherán, significa “lugar de tepalcates”. Algunos estudiosos dan el significado de “asustar” que proviene de “cherani”.

HISTORIA

Reseña Histórica

Es una población que existió antes que se formara el imperio tarasco y fue de los primeros lugares conquistados por Hiquíngare y Tanganxoan, en su primera expedición de conquista, a la que fueron enviados por su padre y tío. Tariácuri, quien tenía afán de extender su dominio y conformar su imperio.

Durante la conquista española, a Michoacán comenzaron a llegar los misioneros franciscanos, que formaran grandes haciendas productivas, tomando la mano de obra indígena para el trabajo. En 1533 a la llegada de los españoles se le rebautiza con el nombre de San Francisco Cherán, otorgándole el título real por Carlos V. Es probable que los primeros en llegar a Cherán hayan sido los frailes Martín de Jesús y Juan de San Miguel, porque fueron los primeros evangelizadores de esa región; pero hay noticias de Fray Jacobo Daciano, que permaneció en ese lugar durante algún tiempo y seguramente, fue quien construyó una iglesia en el mismo lugar donde se encuentra la actual.

En 1822, mantenía la advocación de San Francisco, contaba con 2,344 almas, cuyas actividades se concentraban en trabajos de la tierra y cultivaban maíz principalmente. En la población se fabricaban zapatos.

En la segunda Ley territorial del 10 de diciembre de 1831, aparece como tenencia del municipio de Nahuatzen. Treinta años más tarde, es constituido en municipio, por ley territorial del 20 de noviembre de 1861.

Personajes Ilustres

Casimiro Leco López

Cronología de Hechos Históricos

1533 A la llegada de los españoles es rebautizado el lugar con el nombre de San Francisco Cherán, otorgado por título real.

1831 Es tenencia del municipio de Nahuatzen.

1861 Se constituye en municipio.

MEDIO FISICO

Localización

Se localiza al noroeste del Estado, en las coordenadas 19°41' de latitud norte y 101°57' de longitud oeste, a una altura de 2,400 metros sobre el nivel del mar. Limita al norte con Zacapu, al este y sur con Nahuatzen, al suroeste con Paracho y al Noroeste con Chilchota. Su distancia a la capital del Estado es de 123 Kms.

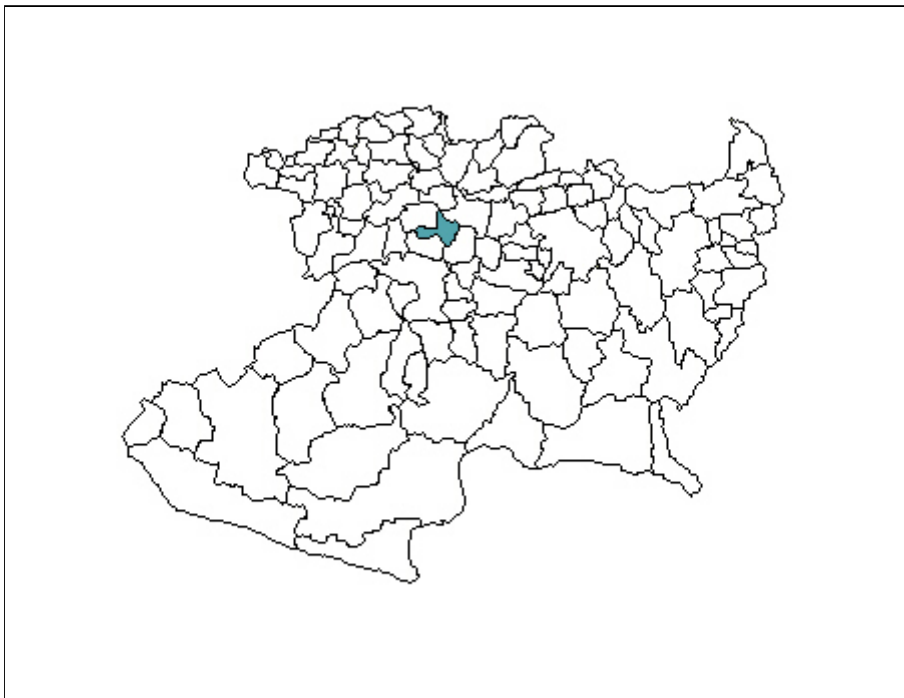

Extensión

Su superficie es de 221.88 km² y representa el 0.28 por ciento de la superficie del Estado.

Orografía

Su orografía la constituye el sistema volcánico transversal; predominan los relieves planos; cerros el Tecolote, San Marcos y Pílon.

Hidrografía

No existen ríos, solamente manantiales de agua fría: Cotzumio, Cofradía y Pajarito.

Clima

Su clima es templado con lluvias en verano. Tiene una precipitación pluvial anual de 930.5 milímetros y temperaturas que oscilan de 4.1 a 25.4° centígrados.

Principales Ecosistemas

En el municipio predomina el bosque mixto con pino y encino; un poco pradera con huisache, nopal y mezquite. Su fauna la conforman principalmente tlacuache, mapache, gato montés, cacomixtle, ardilla, armadillo, liebre, coyote, güilota y cerceta.

Recursos Naturales

La superficie forestal maderable es ocupado por pino, encino y oyamel, en el caso de la no maderable, por arbustos de distintas especies.

Características y Uso del Suelo

Los suelos del municipio datan de los periodos cenozoico, terciario y mioceno; corresponden principalmente a los del tipo podzólico y ferralítico. Su uso es primordialmente forestal y en menor proporción agrícola y ganadero.

PERFIL SOCIODEMOGRAFICO

Pueblos Indígenas

Tarasco.

Evolución Demográfica

En el Municipio de Cherán en 1990, la población representaba el 0.42 por ciento del total del Estado.

Para 1995, se tiene una población de 16,249 habitantes, su tasa de crecimiento es del 1.85 por ciento anual y la densidad de población es de 73 habitantes por kilómetro cuadrado. El número de mujeres es relativamente mayor al de hombres.

Religión

Predomina la religión Católica.

INFRAESTRUCTURA SOCIAL Y DE COMUNICACIONES

Educación

El municipio cuenta con centros de educación preescolar, primaria, secundaria y bachillerato. Además, recibe los servicios del Instituto Nacional de Educación para los Adultos.

Salud

En cuanto a servicios de salud, dispone de clínicas de la Secretaría de Salud y del IMSS, consultorios y médicos particulares.

Abasto

Cuenta con un mercado municipal, tianguis y tiendas de 25 abarrotes donde se adquieren productos de primera y segunda necesidad.

Deporte

En cuanto a infraestructura deportiva el municipio cuenta con una unidad deportiva, auditorio municipal, canchas de basquetbol y fútbol en la cabecera y en las comunidades del municipio.

Vivienda

Cuenta con aproximadamente 2,589 viviendas, las cuales en su mayoría están construidas con tabique, le siguen las de madera y por último las de adobe y lámina de cartón y otros materiales.

Servicios Públicos

La cobertura de servicios públicos de acuerdo a apreciaciones del H. Ayuntamiento:

Agua Potable 80 %

Drenaje 70 %

Pavimentación 60 %

Alumbrado Público 90 %

Recolección de Basura 35 %

Mercado cubre el 80% de la demanda de las localidades

Rastro No hay

Además, el ayuntamiento administra los servicios de parques y jardines, edificios públicos, unidades deportivas y recreativas, monumentos y fuentes, entre otros.

Medios de Comunicación

Existe una estación de radio local y cobertura de varias radiodifusoras AM-FM, varios canales de televisión; así mismo circulan los principales periódicos a nivel estatal y regionales.

Vías de Comunicación

El municipio está comunicado por la carretera federal No. 15 y 37, en sus tramos Morelia-Zacapu y Carapan-Cherán respectivamente. Tiene comunicación con sus comunidades a través de caminos de terracería y algunos pavimentados.

ACTIVIDAD ECONÓMICA

Principales Sectores, Productos y Servicios

Agricultura

Representa la primera actividad económica del municipio, los principales cultivos son maíz, trigo, papa, haba, y avena.

Ganadería

Segunda actividad en importancia, se cría ganado bovino, caballar, porcino, ovino y caprino. Representando estos dos sectores el 49% de su actividad económica.

Industria

Productos de madera y corcho, fabricación y reparación de muebles y accesorios, torneado de madera, fabricación de productos metálicos excepto maquinaria y equipo. Representando el 19% de su actividad económica.

Turismo

Por sus condiciones naturales el municipio cuenta con lugares propios para desarrollar esta actividad.

Comercio

Su principal actividad comercial es la venta de frutas de la región, tales como: durazno, manzana, pera, capulín, ciruela y chabacano; además del comercio tradicional compuesto por tiendas misceláneas donde se pueden adquirir productos de primera y segunda necesidad. Representando el 10% de su actividad económica.

Servicios

Carece de servicios turísticos, solo se pueden encontrar fondas donde disfrutar de los platillos típicos de la región.

ATRATIVOS CULTURALES Y TURISTICOS

Monumentos Históricos

Arquitectónicos: Parroquia de San Francisco, Capilla del Calvario, Edificio de la Escuela Primaria Miguel Hidalgo, en Cherán; en la localidad de Tanaco, el Templo de Santa Cruz.



Fiestas, Danzas y Tradiciones

Fiestas Populares:

1o. al 6 de Enero. Conmemoración del año nuevo y Santos Reyes.
Marzo-Abril. Semana Santa.
24 de Junio. Día de San Juan Bautista.
4 de Octubre. Fiesta Patronal dedicada a San Francisco de Asís.

Tradiciones: En el año nuevo y Santos Reyes, se acostumbra la danza de los negritos; el 2 de febrero, danza de los viejitos; en la fiesta de San Francisco de Asís, la danza de los moros; el 1o. y 2 de noviembre, en los panteones se hacen ceremonias, en Corpus Christi, se hace un desfile, en donde los hombres cargan panales de miel y las mujeres llevan vestidos finamente bordados.

Música

Pirecuas y música de banda.

Artesanías

Piezas de madera, guitarras, maracas, yoyos, baleros, etc., madera torneada como columnas y puertas. Textiles, blusas de manta tejidas con gancho y deshilados o relindos, delantales bordados en punto de cruz con hilo de un solo color.

Gastronomía

Alimentos: Guisado, llamado churipo. Comida regional a base de maíz; corundas, uchepos, mole de guajolote y atole de grano.

Bebidas: Charanda.

Centros Turísticos

Manantiales de Tendeparacua y artesanías, Templo de la comunidad de Sta. Cruz, la Parroquia de San Francisco y la Capilla del Calvario.

GOBIERNO

Principales localidades

Cherán.

Es la cabecera municipal, está ubicada a 110 Kms. de la capital del Estado por la carretera Morelia-Pátzcuaro-Cherán. Cuenta con 12,753 habitantes.

Santa Cruz Tanaco.

Sus principales actividades económicas son la agricultura y la explotación forestal, siendo el principal cultivo el maíz. Su distancia a la cabecera municipal es de 18 kms. Cuenta con 2,949 habitantes.

Caracterización del ayuntamiento

Ayuntamiento 1996-1998

Presidente Municipal

1 Síndico

4 Regidores de Mayoría Relativa

3 Regidores de Representación Proporcional

Principales Comisiones del ayuntamiento:

Urbanismo y Obras Públicas 1er. Regidor

Urbanismo y Obras Públicas 2o. Regidor

Industria y Comercio 3er. Regidor

Educación 4o. Regidor

Asuntos Agropecuarios 1er. Regidor de Rep. Prop.

Salubridad, Turismo y Asuntos Indígenas 2o. y 3er. Regidor de Rep. Prop.

Organización y Estructuran de la Administración Pública Municipal

Secretaría del Ayuntamiento.- Sus funciones son: Secretario de Actas del Ayuntamiento, Atención de Audiencia, Asuntos Públicos, Junta Municipal de Reclutamiento, Acción Cívica, Jurídico y Aplicación de Reglamentos, Archivo y Correspondencia, Educación, Cultura, Deportes, Salud y Trabajo Social.

Tesorería.- Sus funciones son: Ingresos, Egresos, Contabilidad, Auditorías Causantes, Coordinación Fiscal, Recaudación en Mercados, Recaudación en Rastros, Personal, Adquisiciones, Servicios Generales, Almacén y Talleres.

Obras Públicas y Servicios.- Sus funciones son: Parques y Jardines, Edificios Públicos, Urbanismo, Mercados, Transporte Público, Rastro, Alumbrado y Limpia.

Desarrollo Social Municipal.- Sus funciones son: Programación y Ejecución del Programa del Ramo 026, Deserción Escolar, Fondo de Desarrollo Social Municipal, Apoyo a la Producción y Reforestación.

Seguridad Pública.- Sus funciones son: Policía, Tránsito y Centro de Readaptación Municipal.

D.I.F.- Sus funciones son: Asistencia Social.

Oficina de Agua Potable- Sus funciones son: Agua Potable y Alcantarillado.

ORGANIGRAMA DEL MUNICIPIO DE CHERAN, MICH.

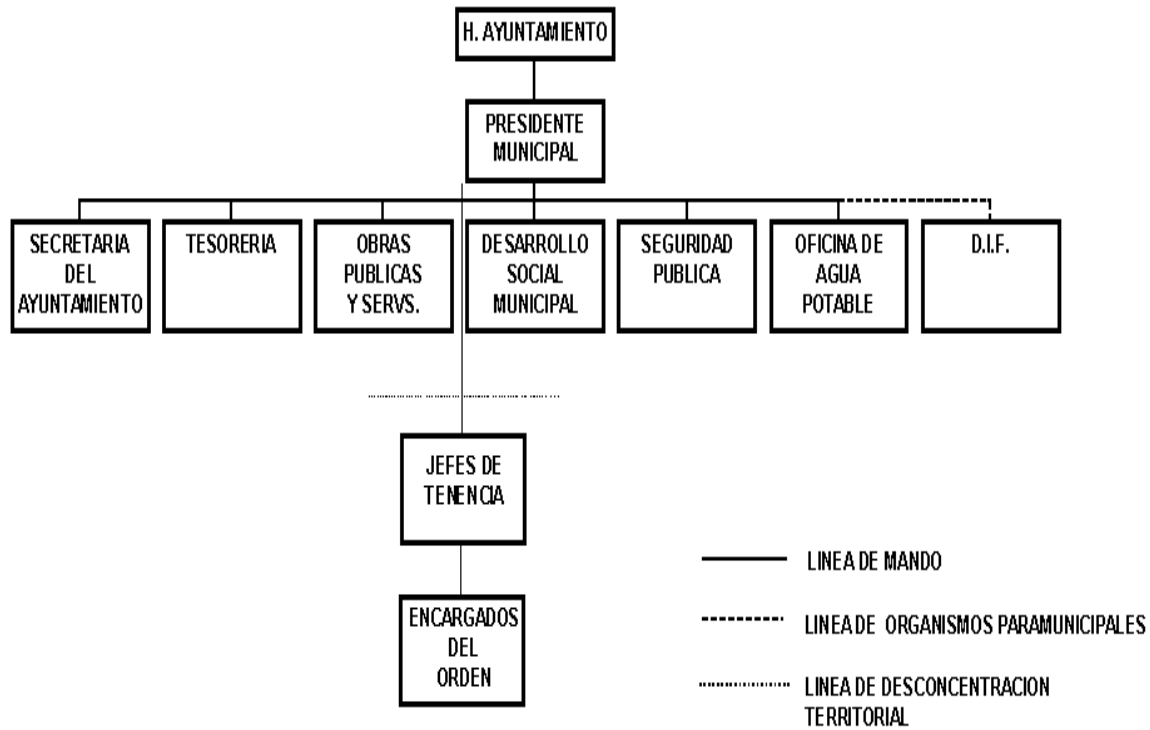

Autoridades Auxiliares

La Administración Pública Municipal fuera de la Cabecera Municipal, está a cargo de los Jefes de Tenencia o Encargados del Orden, quienes son electos en plebiscito, durando en su cargo 3 años. En el municipio de Cherán existe Jefe de Tenencia y Encargados del Orden, quienes ejercen principalmente las siguientes funciones:

- Dar aviso al Presidente Municipal, de cualquier alteración que adviertan en el orden público.
- Conformar el podium de habitantes de su demarcación.
- Cuidar de la limpieza y aseo de los sitios públicos y buen estado de los caminos vecinales y carreteras.
- Procurar el establecimiento de escuelas.
- Dar parte de la aparición de siniestros y epidemias.
- Aprehender a los delincuentes, poniéndolos a disposición de las autoridades competentes.

Regionalización Política

Pertenece al Distrito Electoral Federal VII con cabecera en Zacapu y al Distrito Electoral Local XIV con cabecera en Los Reyes.

Reglamentación Municipal

Bando de policía y buen gobierno

Reglamento interior del ayuntamiento
 Reglamento de espectáculos públicos
 Reglamento de expendio de bebidas alcohólicas

Cronología de Presidentes Municipales

1999-2001 PRD Francisco Servín Guardián

BIBLIOGRAFÍA

Romero Flores, Jesús: Nomenclatura Geográfica de Michoacán, Morelia, Mich., Investigaciones Lingüísticas, 1974, 52 págs.
 Romero Flores, Jesús: Michoacanos Distinguidos, Morelia, Mich., Cuadernos de Cultura Popular, 1975, 43 págs.
 Carreño, Gloria: El Pueblo que se Negó a Morir, México, D.F., Editorial, S.A., 1989, 121 págs.
 Tavera Alfaro, Javier y Martínez de Lejarza J.J.: Análisis Estadístico de la Provincia de Michoacán, 1974.
 Secretaría de Gobernación, Gobierno del Estado de Michoacán, Centro Nacional de Desarrollo Municipal, Centro Estatal de Estudios Municipales: Los Municipios de Michoacán, 532 págs.
 Instituto Nacional de Estadística Geografía e Informática: Anuario Estadístico del Estado de Michoacán, Aguascalientes, Méx., 1990, 162 págs.
 Instituto Nacional de Estadística Geografía e Informática: Anuario Estadístico del Estado de Michoacán, Aguascalientes, Méx., 1994, 393 págs.
 Instituto Nacional de Estadística Geografía e Informática: Anuario Estadístico del Estado de Michoacán, Aguascalientes, Méx., 1996, 434 págs.
 Instituto Nacional de Estadística Geografía e Informática: Resultados Definitivos Tabulados Básicos, Aguascalientes, Méx., 1995.
 Instituto Nacional de Estadística Geografía e Informática: X Censo de Población y Vivienda 1980 (Cartografía Geoestadística del Estado de Michoacán), Vol. I Tomo 16, México, 1983, 171 págs.
 Instituto Nacional de Estadística Geografía e Informática: Síntesis Geográfica del Estado de Michoacán, Iztacalco, México, D.F., 1985, 315 págs.
 Instituto Nacional de Estadística Geografía e Informática: Resultados Definitivos Cálculos Básicos 1995.
 Dirección General de Inspección Fiscal: Michoacán, Estudio Histórico, Económico y Fiscal, Tomo I, 623 págs.
 UNAM: Atlas Geográfico del Estado de Michoacán, 1979, 85 págs.
 Secretaría de Gobernación, Centro Nacional de Desarrollo Municipal: Gobierno y Administración Municipal en México, 1993, 569 págs.
 Gobierno del Estado de Michoacán: El Rumbo es Michoacán, 1993, 155 págs.
 Información proporcionada por cada uno de los H. Ayuntamientos del Estado de Michoacán, 1996-1998.

CREDITOS

C. Presidentes Municipales del Estado de Michoacán
 Personal del Centro Estatal de Estudios Municipales

MICHOACÁN

© 1999. *Centro Nacional de Desarrollo Municipal*
Gobierno del Estado de Michoacán