

Enciclopedia de los Municipios de México Michoacán

TZINTZUNTZAN

NOMENCLATURA

Toponimia

Tzintzuntzan significa “lugar de colibríes”

Escudo



El escudo de armas de la ciudad de Tzintzuntzan está partido en tres cuarteles; en el de arriba están los tres reyes tarascos pintados en pie hasta más abajo de la cintura, con sus reales vestiduras, cuyos nombres son: al centro el Rey Tzintzicha, el último gran caltzontzin con el cetro en la mano izquierda, al lado derecho está el Rey Chiguacua, con un arco en la mano derecha y el cetro en la mano izquierda, y al lado izquierdo está el Rey Chiguangua, teniendo una flor en la mano derecha y el cetro en la izquierda.

En uno de los cuarteles que terminan el escudo, el derecho significa el triunfo de las armas españolas, donde se encuentran otros tres personajes en traje español, mientras que el otro se nos muestra al gran caltzontzi, Tzintzicha Tanganxoán, ceñida la cabeza con la corona y el cuerpo cubierto con la púrpura y armiño real, en ademan de persuadir a sus vasallas a que admitan la fe, presentándoles un crucifijo que tiene en su mano derecha, y en el de manifestar su poder, teniendo en su mano izquierda inclinada la hoja de su espada sobre sus cabezas y al pie tres templos, significando los cúes de los dioses antiguos o yácatas del rey, con una leyenda que dice “Caltzontzin pidió el bautismo y abrazó la verdadera Ley de Jesucristo.

Un recuadro inferior nos presenta dos montañas con las que circundan a la ciudad, una de ellas rodeada por las aguas del lago y en su cúspide un templo cristiano, aludiendo a la capilla de Santa Ana

que estuvo en las faldas del cerro Tariaqueri. Todo está enmarcado en medio de un arco de medio punto sostenido por columnas dóricas. La orla del escudo está floreada de azul, enmarcada en oro. Lleva la corona imperial encima y a ambos lados se ven el sol y la luna con dos estandartes apareados. El rótulo de abajo dice: Armas del señorío de la Ciudad de Tzintzuntzan”.

HISTORIA

Reseña Histórica

Tzintzuntzan fue capital de los antiguos tarascos, que descendían de tribus primitivas que llegaron a la zona lacustre de Pátzcuaro, en el siglo XII y que conquistaron a quienes habitaban esa región y conformaron el imperio tarasco, el cual se extendió a partir de Tzintzuntzan, su capital antes de morir Tariácuri, en 1400, dividió el imperio entre sus descendientes Irepan, Hiquingare y Tanganxoán, a los que repartió Pátzcuaro, Ihuatzio y Tzintzuntzan.

Sólo Tanganxoán se mantuvo en el poder, centralizándolo en Tzintzuntzan, que se convirtió en el centro ceremonial más importante, donde se concentraba la producción de los tributarios de tierra caliente y fría, existía tal esplendor en la ciudad capital, que fue la más grande del imperio tarasco y la más poblada.

A la llegada de los españoles, gobernaba el imperio Tanganxoán II, que fue quemado por Nuño de Guzmán en 1529, quien al llegar a Michoacán, inició una de las etapas más cruentas de la conquista y se produjeron pleitos entre los españoles por la posesión de tierras.

Vasco de Quiroga llegó a Tzintzuntzan como oidor y trasladó la capital de la provincia de Michoacán a Pátzcuaro, que pertenecía a Tzintzuntzan y era considerado un barrio de la ciudad, pese a los pleitos y quejas de los españoles y nativos avecindados en el lugar.

La ciudad perdió su esplendor e importancia económica y social en 1539, aunque se había conferido el título de Ciudad en 1523 y dicho título era reconocido por el propio rey que lo emitió. Posteriormente, ese rango se le otorgó a Pátzcuaro, que de hecho ya tenía la administración eclesiástica y civil, dejando a Tzintzuntzan reducida y abandonada.

Dependió desde la conquista hasta la independencia de la ciudad de Pátzcuaro. Con el reacomodo republicano, fue tenencia de Quiroga en 1831. En memoria de que fue en otro tiempo y por ser la primera de Michoacán, se le otorgó el título de Ciudad Primitiva, el 27 de abril de 1861.

Personajes Ilustres

Tanganxoán, último cazonzi del señorío tarasco (? -1529)
José Ignacio Arciga Ruiz de Chávez, arzobispo de Michoacán (1830-1900)
Filiberto Reyes Villagómez, Músico (1928-1964)

Cronología de Hechos Históricos

1324 Fundación aproximada de Tzintzuntzan
1400 Muerte de Tariácuri
1522 Llegada de los españoles
1529 Termina la conquista del territorio de Michoacán

1534 Se le otorga el título de Ciudad de Michoacán
1539 Pierde su poderío político - económico
1831 Por Ley Territorial pasa a formar parte como tenencia del municipio de Quiroga
1861 Se le otorga el título de Ciudad Primitiva
1930 Se constituye en municipio

MEDIO FISICO

Localización

Se localiza al norte del Estado, en las coordenadas 19°38' de latitud norte y 101°35' de longitud oeste, a una altura de 2,050 metros sobre el nivel del mar. Limita al norte con Quiroga, al noroeste con Morelia, al este con Lagunillas, al suroeste con Huiramba, al sur con Pátzcuaro, y al oeste con Erongarícuaro. Su distancia a la capital del Estado es de 53 Km.

Extensión

Su superficie es de 165.15 Km² y representa el 0.28 por ciento del total del Estado.

Orografía

Su relieve lo conforman el sistema volcánico transversal y la depresión de Pátzcuaro y los cerros Lagarto, Tariácuri y Patambicho.

Hidrografía

Su hidrografía está constituida por el Lago de Pátzcuaro principalmente.

Clima

Su clima es templado, con lluvias en verano. Tiene una precipitación pluvial anual de 989.8 milímetros y temperaturas que oscilan entre 7.9 a 23.4° centígrados.

Principales Ecosistemas

En el municipio domina el bosque mixto con pino, encino y cedro. Su fauna la representa principalmente el coyote, ardilla, armadillo, conejo y comadreja.

Recursos Naturales

La superficie forestal maderable es ocupada por pino y encino y la no maderable es ocupada por arbustos de distintas especies.

Características y Uso del Suelo

Los suelos del municipio datan de los períodos cenozoico, cuaternario, terciario y plioceno, corresponden principalmente a los del tipo pradera y de montaña. Su uso es primordialmente forestal y en menor proporción agrícola y ganadero.

PERFIL SOCIODEMOGRAFICO

Grupos Étnicos

Según el Censo General Población y Vivienda 1990, en el municipio habitan 2548 personas que hablan alguna lengua indígena, y de las cuales 1200 son hombres y 1348 son mujeres.

Dentro de las principales lenguas indígenas podemos mencionar el Purépecha y el Ixcateco.

Evolución Demográfica

En el municipio de Tzintzuntzan en 1990, la población representa el 0.32% por ciento de total del Estado. Para 1995, se tiene una población de 12,408 habitantes, su tasa de crecimiento es del 1.69 por ciento anual y la densidad de población es de 75 habitantes por kilómetro cuadrado. El número de mujeres es relativamente mayor a de los hombres. Para el año de 1994, se han dado 391 nacimientos y 51 defunciones, también así la migración e inmigración en el municipio ha sido regular.

Religión

La religión que predomina en el municipio es la Católica.

INFRAESTRUCTURA SOCIAL Y DE COMUNICACIONES

Educación

El municipio cuenta con planteles de educación inicial como son: Preescolar, primaria, secundaria, telesecundaria, además cuenta con los servicios del Instituto Nacional de Educación para los Adultos (INEA).

Salud

La demanda de servicios médicos de la población del municipio es atendida por organismos públicos y privados como son: Centros de Salud, adscritos a la Secretaría de Salud, Clínicas de IMSS y Consultorios Particulares.

Abasto

Cuenta con mercado, tianguis una vez por semana y misceláneas.

Deporte

El municipio cuenta con una unidad deportiva, canchas de fútbol y basquetbol en las localidades del municipio así como en su cabecera municipal.

Vivienda

El municipio cuenta aproximadamente con 2045 viviendas edificadas de las cuales predomina la construcción de tabique y losa de concreto, seguidas en menor proporción por las de adobe y teja,

madera y otros materiales.

Servicios Públicos

La cobertura de servicios públicos de acuerdo a la apreciación del ayuntamiento:

Agua potable 80%
Drenaje 20%
Electrificación 95%
Pavimentación 20%
Alumbrado Público 95%
Recolección de Basura 10%
Mercado 100%
Rastro 100%
Panteón 100%
Cloración del Agua 40%
Seguridad Pública 50%
Parques y Jardines 100%
Edificios Públicos 100%

Medios de Comunicación

El municipio cuenta con los siguientes medios de comunicación: Radio

Vías de Comunicación

Se comunica por la carretera Morelia - Quiroga - Tzintzuntzan - Pátzcuaro además cuenta con: teléfono, telégrafo y correo.

ACTIVIDAD ECONÓMICA

Principales Sectores, Productos y Servicios

Agricultura

Sus principales cultivos son: maíz, trigo, frijol y haba

Ganadería

Sus principales crías de ganado: bovino, porcino y aves.

Industria

Cuenta con una industria establecida en la fabricación de alimentos, productos de madera y corcho (excepto muebles) y productos minerales no metálicos (excepto petróleo y carbón).

Turismo

Cuenta con varias Islas como son: Pacanda, Yunuén, Tecuén, Lago de Pátzcuaro, Yácatas de Tzintzuntzan e Ihuatzio y un Mercado de Artesanías

Comercio

Cuenta con comercio pequeño y mediano como son: talleres de alfarería en baja y alta temperatura, textiles, bordados con motivos prehispánicos, trabajos de fibra vegetal, cestos, pantalla y figuras con motivos religiosos.

Servicios

La capacidad de estos en la cabecera municipal es suficiente para atender la demanda ofreciéndose hospedaje y alimentación en hoteles, moteles, restaurantes, bungalows, además transporte turístico.

ATRATIVOS CULTURALES Y TURISTICOS

Monumentos Históricos

Cuenta con varios monumentos arquitectónicos como son: El Convento Franciscano, data del siglo XVI posee una capilla obicita labrada por indígenas, el templo de la Soledad, construcción barroca y el templo de San Francisco en la cabecera municipal y la Capilla de la Virgen de Guadalupe en la comunidad de Cucuchucho.



Museos

Actualmente el municipio no cuenta con museo alguno.

Fiestas, Danzas y Tradiciones

Celebración en honor del Señor del Rescate, con danzas y peregrinaciones.

Celebración del Jueves de Corpus, fiesta pagano-religiosa, donde obsequian muestras de trabajo local.
Diciembre Celebración de las fiestas navideñas

Música

La música fundamentalmente es de carácter popular.

Artesanías

Alfarería, muebles de madera y textiles

Gastronomía

La comida típica del municipio es: Las carnitas

Centros Turísticos

Paisajes Naturales, las islas Pacanda, Yunuén, Tecuén y las Zonas Arqueológicas.

GOBIERNO



Principales Localidades

Tzintzuntzan

Es la cabecera municipal.

Ihuatzio

Su principal actividad económica es la pesca y la venta de artesanías. Se localiza a 7 km., de la cabecera municipal. Cuenta con aproximadamente 3204 habitantes.(INEGI 1990)

Cucuchuchu

Su principal actividad económica es la agricultura, la pesca y la venta de artesanías. Se localiza a 8 km., de la cabecera municipal. Cuenta con aproximadamente 1080 habitantes (INEGI 1990).

Los Corrales

Su principal actividad económica es la agricultura. Se localiza a 6 km., de la cabecera municipal. Cuenta con aproximadamente 525 habitantes (INEGI 1990)

Caracterización del Ayuntamiento

Presidente Municipal

1 Síndico

4 Regidores de Mayoría Relativa

3 Regidores de Representación

Principales Comisiones

- Comisión de Educación y Cultura
- Comisión de Actividades Agropecuarias y Pesca
- Comisión de Salubridad y Asistencia
- Comisión de Urbanismo y Obras Públicas
- Comisión de Planeación
- Comisión de Industria y Comercio

Organización y Estructura de la Administración Pública Municipal

Secretaría del Ayuntamiento.- Sus funciones son: Secretario de Actas del Ayuntamiento, Atención de Audiencia, Asuntos Públicos, Junta Municipal de Reclutamiento, Acción Cívica, Jurídico y Aplicación de Reglamentos, Archivo y Correspondencia, Educación, Cultura, Deportes, Salud, Trabajo Social.

Tesorería.- Sus funciones son: Ingresos, Egresos, Contabilidad, Auditorías Causantes, Coordinación Fiscal, Recaudación en Mercados, Recaudación en Rastros, Personal, Adquisiciones, Servicios Generales, Almacén, Talleres.

Obras Públicas.- Sus funciones son: Parques y Jardines, Edificios Públicos, Urbanismo, Mercados, Transporte Público, Rastro, Alumbrado, Limpia, Planeación y Ejecución del Programa del Ramo 026, Deserción Escolar, Fondo de Desarrollo Social Municipal, Apoyo a la Producción, Reforestación.

Seguridad Pública.- Sus funciones son: Policía, Tránsito, Centro de Readaptación Municipal.

D.I.F.- Sus funciones son: Asistencia Social.

S.A.P.A.- Sus funciones son: Agua Potable, Alcantarillado.

ORGANIGRAMA DEL MUNICIPIO DE TZINTZUNTZAN, MICH.

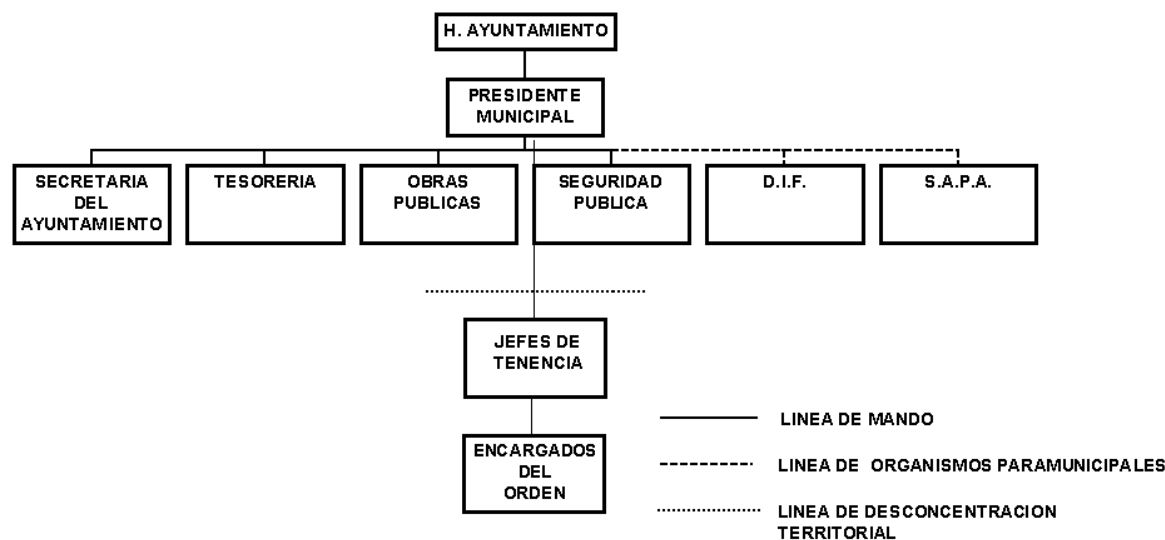

Autoridades Auxiliares

La Administración Pública Municipal fuera de la Cabecera Municipal, esta a cargo de los Jefes de Tenencia o Encargados del Orden, quienes son electos en plebiscito, cumpliendo en su cargo 3 años. En el municipio de Tzintzuntzan existen Jefes de Tenencia y Encargados del Orden, quienes ejercen principalmente las siguientes funciones:

- Dar aviso al Presidente Municipal de cualquier alteración que adviertan en el orden público.
- Conformar el podium de habitantes de su demarcación.
- Cuidar de la limpieza y aseo de los sitios públicos y buen estado de los caminos vecinales y carreteras.
- Procurar el establecimiento de escuelas.
- Dar parte de la aparición de siniestros y epidemias.
- Aprender a los delincuentes, poniéndolos a disposición de las autoridades competentes.

Regionalización Política

Pertenece al Distrito Federal VII con cabecera en Zacapu y al Distrito Local III con cabecera en Pátzcuaro.

Reglamentación Municipal

El Ayuntamiento actualmente cuenta con los siguientes reglamentos :

- Bando de Policía y Buen Gobierno
- Del Interior del Ayuntamiento
- De Administración
- De Obras Públicas
- De Catastro
- De Zonificación

De Fraccionamientos
De Participación Ciudadana
De Protección Civil
De Limpieza y Salud Pública
De Expendios de Bebidas Alcohólicas
De Seguridad Pública.

Cronología de los Presidentes Municipales

1940 J. Jesús Guillen R.
1941 Leopoldo Cuiris
1942 J. Jesús Peña Medina
1942 Leopoldo Cuiris
1943 J. Jesús Peña Medina
1943-1944 J. Jesús Domínguez Chichipan
1945 Zeferino Villagómez G.
1946 Marcial Gerónimo C.
1947 Ignacio Estrada Rendón
1948 José Calderón Rangel
1949 José Calvo Chichipan
1950 José Ma. Domínguez R.
1951 Genaro Morales Rendón
1952 J. Santos Angel Villagómez
1953 Bernardo Zaldivar Felices
1954 José Márques Aparicio
1955-1956 Ignacio Estrada Rendón
1957 Patricio Estrada Alonso
1957 Bernardo Zaldivar Felices
1958 Pedro Hipólito Fraga
1959 Rafael Estrada Villagómez
1960 Valentín Patiño Chávez
1961 Salomón Villagómez Sánchez
1962 Miguel Márques Cortés
1962 Salomón Villagómez Sánchez
1963-1965 Ignacio Estrada Rendón
1966-1968 Manuel Estrada Villagómez
1969-1971 Adalberto Estrada Rendón
1972-1974 Baldomero Zaldivar Tzintzún
1975-1977 José Cornelio Estrada
1978-1980 Carlos Espinoza Arredondo
1981-1983 Carlos Villagómez Calderón
1983-1986 Arsenio Hernández Estrada
1987-1989 Adalberto Estrada Villagómez
1990-1992 Jesús Huipe Zaldivar
1993-1995 J. Herculano García Nambo
1996-1998 Elesban Aparicio Cuiriz
1999-2001 Eligio Cornelio Aparicio

BIBLIOGRAFÍA

ROMERO FLORES, Jesús: Nomenclatura Geográfica de Michoacán, Morelia, Mich., Investigaciones Lingüísticas, 1974, 52 págs.

ROMERO FLORES, Jesús: Michoacanos Distinguidos, Morelia, Mich., Cuadernos de Cultura Popular, 1975, 43 págs.

CARREÑO, Gloria: El Pueblo que se Negó a Morir, México, D.F., Editorial, S.A., 1989, 121 págs.

TAVERA ALFARO, Javier y Martínez de Lejarza J.J.: Análisis Estadístico de la Provincia de Michoacán, 1974.

Secretaría de Gobernación, Gobierno del Estado de Michoacán, Centro Nacional de Desarrollo Municipal, Centro Estatal de Estudios Municipales: Los Municipios de Michoacán, 532 págs.

Instituto Nacional de Estadística Geografía e Informática: Anuario Estadístico del Estado de Michoacán, Aguascalientes, Méx., 1990, 162 págs.

Instituto Nacional de Estadística Geografía e Informática: Anuario Estadístico del Estado de Michoacán, Aguascalientes, Méx., 1994, 393 págs.

Instituto Nacional de Estadística Geografía e Informática: Anuario Estadístico del Estado de Michoacán, Aguascalientes, Méx., 1996, 434 págs.

Instituto Nacional de Estadística Geografía e Informática: Resultados Definitivos Tabulados Básicos, Aguascalientes, Méx., 1995.

Instituto Nacional de Estadística Geografía e Informática: X Censo de Población y Vivienda 1980 (Cartografía Geoestadística del Estado de Michoacán), Vol. I Tomo 16, México, 1983, 171 págs.

Instituto Nacional de Estadística Geografía e Informática: Síntesis Geográfica del Estado de Michoacán, Iztacalco, México, D.F., 1985, 315 págs.

Instituto Nacional de Estadística Geografía e Informática: Resultados Definitivos Cálculos Básicos 1995.

Dirección General de Inspección Fiscal: Michoacán, Estudio Histórico, Económico y Fiscal, Tomo I, 623 págs.

UNAM: Atlas Geográfico del Estado de Michoacán, 1979, 85 págs.

Secretaría de Gobernación, Centro Nacional de Desarrollo Municipal: Gobierno y Administración Municipal en México, 1993, 569 págs.

Gobierno del Estado de Michoacán: El Rumbo es Michoacán, 1993, 155 págs.

Información proporcionada por cada uno de los H. Ayuntamientos del Estado de Michoacán, 1996-1998.

CRÉDITOS

C. Presidentes Municipales del Estado de Michoacán
Personal del Centro Estatal de Estudios Municipales

Enciclopedia de los Municipios de México

MICHOACÁN

© 1999. Centro Nacional de Desarrollo Municipal
Gobierno del Estado de Michoacán